Vanguardia Proletaria

¡Proletarios de todos los países, uníos!

Órgano Central del Partido Comunista de México (marxista-leninista)

pcmml.org pcmml@yahoo.com También búscanos en facebook y twitter

No. 577 del 1 al 15 de junio de 2020 $ 5.00

EDITORIAL

…POR ESTOS DÍAS… LA NUEVA MORTALIDAD pág. 2

El Fracking en México continúa y se fortalece durante la "Cuarta Transformación" pág. 3

El sistema de salud en el campo ante pandemia del Covid-19 pág. 4

Tareas para el movimiento de la mujer frente a la "Nueva Normalidad" de la "Cuarta Transformación" (4ªT) pág. 5

Forjando a su sepulturero... el obrero cualificado pág. 6

POR ESTOS días

…POR ESTOS DÍAS… LA NUEVA MORTALIDAD

El capitalismo, no solo es producción y producción de mercancías… sino principalmente…extracción de plusvalía. Es decir, explotación inmisericorde y criminal de la fuerza de trabajo de la clase de los proletarios…depauperación y degeneración absoluta de la naturaleza humana del obrero, del trabajador, que se transfiere en forma gratuita al patrón, empresario, burgués-capitalista, en forma de ganancia, de nueva riqueza.

Esa inmensa producción de mercancías, de extracción de plusvalía, de ganancia y riqueza para los parásitos burgueses, se traduce en enfermedades, miseria y muerte para el obrero y su familia.

A las enfermedades, la miseria y la muerte de los obreros, hay que agregarle, las penurias a las que se ve sometido en las épocas de crisis como la que ya hoy se desarrolla en todo el mundo y en México: falta de empleo, despido de quien lo tiene, disminución del salario, alza de los artículos de la casta básica, falta de seguridad social, etc.

Quienes más sufren y mueren por las enfermedades somos los proletarios por la explotación de que somos objeto y las condiciones inhumanas de nuestros trabajos.

Ahora, hay que agregar una "nueva mortalidad", la muerte por el Coronavirus-19, pandemia en curso y frente a la cual, todos los capitalistas, sus estados y sus gobiernos, ya nos están empujando a enfrentarla sin protección, de nuestras viviendas a nuestros centros de trabajo, pasando por el transporte público.

Ya es hora, de que los trabajadores, paremos esta rueda infernal de explotación y opresión capitalista. Es hora, de qué de manera consciente, organizada planificada, nos levantemos en revolución proletaria para expropiar a los expropiadores, las fuerzas productivas, los medios de producción y la riqueza que nosotros hemos construido y producido, pues son carne de nuestra carne y sangre de nuestra sangre.

Así está la lucha de clases, por éstos días.

¡Justicia para Miguel Ángel Brena!

A los medios de comunicación
A las autoridades municipales y estatales
A los militantes del Frente Popular Revolucionario

Condenamos enérgicamente los hechos ocurridos el día sábado 23 de mayo, en el Municipio de Miahuatlán de Porfirio Díaz, donde sujetos armados le arrebataron la vida a Miguel Ángel Brena, quien era militante del Frente Popular Revolucionario y desempeñaba tareas logísticas.

Lamentablemente, Miahuatlán como otros municipios es azotado por la violencia e inseguridad. Año con año los gobiernos que mantienen de manera caciquil las administraciones municipales han sido omisos para proteger la integridad de los pobladores.

Constantemente se violan los derechos humanos de quienes en la región defienden los bosques, el agua, el territorio, mientras que el gobierno nos dice que lo prioritario es la salud, la delincuencia sigue siendo el pan de cada día para los oaxaqueños.

Reprobamos el nivel de violencia que existe en nuestro municipio, y a pesar de ello, la lucha del FPR en la región de la Sierra Sur que se inició desde los años 90 con la Unión de Campesinos Pobres (UCP) seguirá activa. Somos miles de militantes consientes y organizados que mantendremos esta lucha revolucionaria en beneficio de las comunidades, colonias, escuelas y en cada lugar donde mantengamos un trabajo activo.

Exigimos a la Fiscalía General del estado que se investigue y se castigue a los autores intelectuales y materiales del homicidio.

Responsabilizamos al Estado de cualquier hecho violento o delictivo que pudiera sufrir cualquier integrante del Comité Regional del Frente Popular Revolucionario en la Sierra Sur y todo el estado.

Cese la represión a los activistas y luchadores sociales.

Despedimos con profundo dolor al compañero Miguel Ángel Brena y nos solidarizamos con su familia.

Seguiremos fortaleciendo el trabajo organizativo del Frente Popular Revolucionario.

Fraternalmente
Comisión Política
Frente Popular Revolucionario
Región Sierra Sur

Miahuatlán de Porfirio Díaz, Oaxaca a 24 de mayo de 2020

Los microcréditos paliativos a la crisis y falsa salida del sistema

El viernes 22 de mayo del presente, el gobierno federal realizó un corte de los créditos otorgados entre abril y mayo para la reactivación económica en sus siete modalidades, el cual contempla un monto de 307 millones 557 mil pesos para tres millones de empresas, de las cuales se contempla un millón de pesos para los que se encuentren en la informalidad.

Créditos a la palabra, créditos solidarios, tandas bienestar, créditos personales y créditos a la vivienda son algunos de los cuales se han ofertado, en casi todos es la condición es encontrarse en la formalidad y cotizando ante el Instituto Mexicano del Seguro Social.

Estos créditos van inyectados directamente a la pequeña burguesía para sobre llevar la situación actual y tratar de reactivar la economía interna; las micro, pequeñas y medianas empresas en épocas de crisis van a la quiebra.

Los créditos que está otorgando el gobierno federal que oscilan entre 5 a 25 mil pesos para empresas, negocios familiares y trabajadores "independientes" en el contexto actual y con las estadísticas en el país son en realidad muy mínimos a pesar de que no hay tasas de interés.

Desde 2018 el INEGI y la Asociación Mexicana de Secretarios de Desarrollo Económico dieron a conocer que existían registradas formalmente en el país 4 millones 169 mil 677 micro, pequeñas y medianas empresas. Aunado a ello en ese mismo año se contabilizó a 53.8 millones de personas laborando, de los cuales el 56% se encuentra en la informalidad es decir 30.5 millones de mexicanos.

Graciela Turuel de la Universidad Iberoamericana presentó una encuesta en la que refiere que entre abril y mayo el país ha registrado 8.1 millones de desempleados, lo que demuestra que a pesar de los créditos federales quienes son mayormente afectados por la crisis económica en el país son los proletarios.

Lo que poco se ha dado a conocer es que el Banco de México desembolsó 750 mil millones de pesos para apoyar al "sistema financiero" en el país, es decir, apoyos directos a los bancos existentes en el país similar al Fondo de Protección para el Ahorro Bancario (Fobaproa). El supuesto objetivo del financiamiento a los bancos es para canalizar créditos a las empresas y personas físicas, lo que no se aclara es la cantidad de los préstamos y los montos de interés dejándolo a decisión de los propios bancos.

Si comparamos los créditos del gobierno federal con los que erogó el Banco de México a los bancos en el país podemos clarificar que el rescate financiero es para la burguesía, paliativos para la pequeña burguesía y la crisis económica se descarga en las espaldas de los proletarios, por lo que se han dado manifestaciones de meseros, diableros, maquiladores, choferes, etc.

Ante esta condición los trabajadores del país debemos organizarnos pues una cosa es lo que se dice en los medios de comunicación y otra cosa es lo que se hace.

LEYENDO A LOS CLÁSICOS

200 años del nacimiento de Engels
Se va forjando el joven revolucionario

Federico Engels desde su juventud ya venía planteando su visión crítica de la sociedad alemana, sobre todo de la religión y particularmente la pietista (corriente religiosa, desprendida del luteranismo surgida en Alemania, que daba más importancia a la experiencia religiosa personal que al culto), en la que lo buscaban formar sus familiares. En esos tiempos la Alemania que hoy conocemos se encontraba fraccionada en 38 Estados Autónomos, unidos por la Conferencia Germánica, que vivía sobre los resabios del feudalismo dirigida por la nobleza reaccionaria y los "altos dignatarios", situación económica y política que negaba y aplastaba ferozmente cualquier las aspiraciones de libertad de esos pueblos confederados.

Bajo la influencia de los movimientos revolucionarios de Europa en Alemania, el joven Engels ya formaba parte de esas aspiraciones y distribuía publicaciones censuradas por el gobierno.

Engels empezó a expresar su rechazo como sus ideas de cambio en la literatura que quiso desarrollar desde sus primeros poemas: "El crepúsculo ya palidece/Y adviene el alba de la libertad;/El sol su purpura enciende/Y la noche con su desdicha fenece./Y aparecen brotes de nuevas flores/Donde metimos la simiente,/Y el mundo se hará jardín/Los países cambiarán de plantas,/La palma embellecerá el Norte,/La rosa decorará la tierra fría,/El roble se dirigirá al Sur/Demoliendo con su talón los tronos". En esta inclinación por la literatura, Engels tiene claro cuál debe de ser también el carácter popular de esta: "Si podemos exigir con razón, que el libro popular se distinga en general por un rico contenido poético, un jugoso donaire, una pureza moral, … también tenemos derecho a que responda a su época, pues de lo contrario dejaría de ser popular". Apelando a que este debe ser un instrumento para la libertad y que este "en ningún caso favorezca la hipocresía, el servilismo ante la aristocracia, ni al petismo…".

Hay unas cartas conocidas que escribió Engels sin firma, donde se refiere a las condiciones de su ciudad natal Wuppertal, influenciada por el pietismo, donde exhibe el oscurantismo, el fanatismo y el misticismo implantado por los pietistas, donde describe las condiciones miserables de una parte de la población y condena y ridiculiza el "bien vivir" de los burgueses: "En el Valle de Wupper impera una horrible miseria entre las clases inferiores, sobre todo entre los trabajadores de la fábricas; la sífilis, la tuberculosis, hasta un extremo casi increíble; en Eberfeld tan solo, 2, 500 niños en edad escolar, 1, 200 permanecen alejados de la escuela y pasan sus años de infancia en las fábricas….Pero los ricos fabricantes tienen la manga ancha y dejar que se pierda un niño más o menos no lleva al infierno el alma de ningún pietista, especialmente si cada domingo va dos veces a la iglesia, pues está a la vista que entre los fabricantes son los pietista quienes peor tratan a los obreros". Así se fue formando el joven y revolucionario Federico Engels.

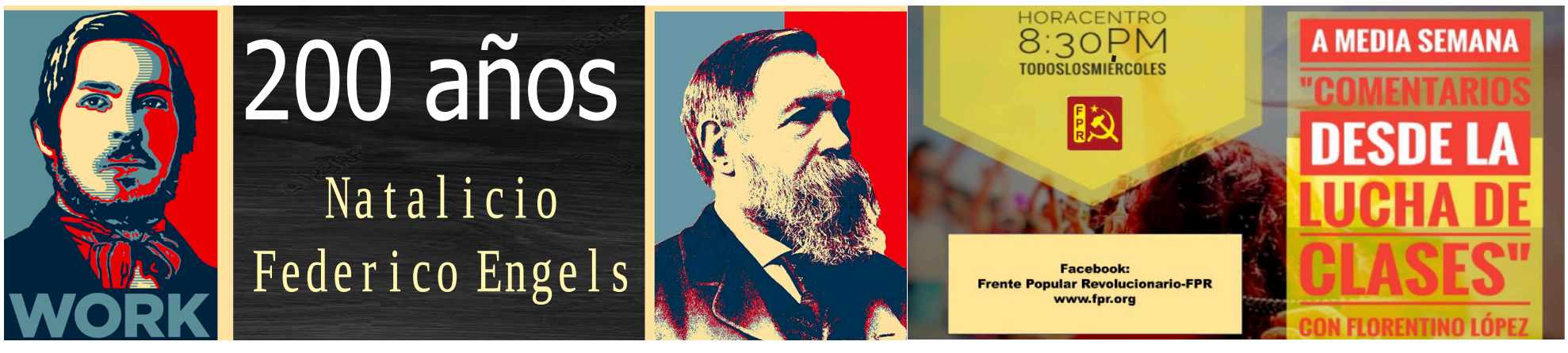

Emergencia sanitaria y privatización de la educación

La emergencia sanitaria ha agudizado las precarias condiciones laborales de millones de trabajadores a lo largo y ancho del país. En el comercio informal se han quedado sin vender sus mercancías, los pequeños comerciantes han cerrado sus locales y despedido a sus empleados, en las fábricas los obreros han sido víctimas del paro patronal y el despido; en general, han perdido o reducido sus de por sí precarias percepciones salariales.

Los trabajadores de diversas dependencias gubernamentales, a quienes se les impuso trabajar desde sus hogares (home office) garantizándoles su salario, tienen que asumir los costos de implementos de trabajo, internet, energía eléctrica, modernización y mantenimiento de los equipos, etc. Además, deben sujetarse a la ampliación de horarios, requiriéndoles a cualquier hora del día sin respetar la jornada de trabajo.

En el contexto de la cuarentena, la imposición de la "educación a distancia" obligó a los profesores de casi todo el país a entregar cuadernillos a los alumnos para que los resolvieran en casa. Para comprobar el trabajo, los docentes tuvieron que crear páginas de facebook y correos electrónicos o mínimamente grupos de Whats App para asignar actividades y rescatar evidencias de lo realizado, mismos que reenvían a los directores escolares y supervisores.

En la Ciudad de México (CDMX), Estado de México y Jalisco, la "nueva escuela mexicana" obliga a los profesores tomar cursos en línea para capacitarse y materializar la "educación a distancia". Según el plan, del 21 de abril al 14 de agosto se capacitará al personal docente a través de cuentas institucionales desde donde tendrán acceso a la plataforma de classroom para preparar vídeo-clases, utilizar herramientas tecnológicas para mantener contacto con sus alumnos (a quienes también se les abrió una cuenta de usuarios para entrar a dicha plataforma administrada por Google y Yahoo). Paralelamente, ya se ofrecen cursos en línea para actualizarse en el dominio de las nuevas plataformas digitales aplicadas a la educación.

Es evidente que esta modalidad educativa fortalece el proceso de privatización de la educación, constituyéndose en un negocio redondo para las empresas digitales, las televisoras y el Gobierno de la 4ªT. Independientemente que maestros y alumnos no tengan equipo de cómputo o acceso a internet, el solo abrir miles de cuentas para ellos le reditúa millones de pesos a los empresarios.

La "educación a distancia", le permite al Estado mexicano reducir el presupuesto educativo para infraestructura, salarios y mantenimiento de equipos e insumos, además de la sustitución de miles de docentes por uno solo que dará clases a miles de alumnos conectados en tiempo real en las classroom. Sin duda alguna, éste será el nuevo rumbo de la educación pública.

Es aquí donde cabe preguntarse: ¿Qué no en campaña López Obrador prometió defender la educación pública, laica, gratuita y obligatoria? ¿Es así como defiende el carácter nacionalista y popular de la educación pública?

Las condiciones laborales en otros sectores de trabajadores (servicios) también se han visto modificados con el uso de la tecnología. En el Transporte Colectivo Metro, por ejemplo, las taquilleras se han visto desplazadas porque hay máquinas para recargar las tarjetas que sustituyen a los boletos.

En la CDMX, el gobierno contrato a empresas particulares para la recaudación fiscal, lo que significa en los hechos la sustitución de los trabajadores en la Secretaría de Finanzas.

En consonancia con lo dicho por López Obrador ("la pandemia nos cayó como anillo al dedo"), y explotando el confinamiento del movimiento magisterial y popular, el gobierno federal y sus aliados oligarcas siguen avanzando en sus mega proyectos, modificando las leyes para justificar la militarización del país e imponiendo la declaración patrimonial y del Impuesto Sobre la Renta como una obligación.

Frente a estas condiciones, se hace necesario que el movimiento popular retome el rumbo organizativo para salir a las calles e impedir que los proyectos privatizadores sigan avanzando.

El desempleo, los bajos salarios, la carestía, la pérdida de percepciones salariales y demás pandemias generadas por la crisis económica y el Covid-19 se sumarán al decrecimiento económico calculado en -8%, a la pobreza extrema, a la violencia e inseguridad pública, a la hambruna post contingencia sanitaria y se constituirán en tierra fértil para la lucha del pueblo y la clase trabajadora por sus demandas inmediatas e históricas.

¡Ahí estaremos los trabajadores de la educación democráticos para hacer causa común con los explotados de México y del mundo!

Comité Central de la Unión de Trabajadores de la Educación.
UTE-FPR)

15 de mayo de 2020

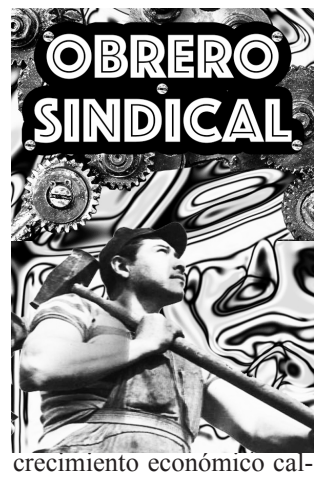

El Fracking en México continúa y se fortalece durante la "Cuarta Transformación"

El fracking o fracturación hidráulica, es una técnica usada para la exploración y para la extracción de gas y petróleo del subsuelo, fracturando las rocas de lutita en las que se encuentran el gas o el petróleo, mediante la inyección, a alta presión, de agua, arena y una mezcla de más de 600 químicos tóxicos. Los daños medioambientales, de salud, y sociales, causados por esta técnica son irreversibles y sumamente peligrosos al grado que en muchos países está prohibida.

En mayo de 2020, López Obrador afirmó que en México "está prohibido el fracking", en declaraciones anteriores y en su programa de gobierno había manifestado estar en contra de esta técnica criminal, lo cierto es que la práctica del fracking existe en México, según información de la Comisión Nacional de Hidrocarburos (CNH), el fracking se utiliza desde enero de 1996, siendo permitida en la ley de hidrocarburos y regulada por la Agencia de Seguridad, Energía y Ambiente (Asea) y la Comisión Nacional del Agua (Conagua). En lo que va del gobierno de López Obrador se pasó de 7879 a 8457 pozos con fracking, más del 24% de los pozos petroleros practica esta técnica, esto es 1 de cada 4 pozos petroleros en México. 7 estados de la república concentran esta fracturación hidráulica en el país: Coahuila, Nuevo león, Tamaulipas, Veracruz, Puebla, Tabasco y Chiapas.

Y aunque AMLO, a través de la Secretaría de Energía, canceló la subasta 3.3, que incluía fracking, en el 2019 y el 2020 el régimen de la "Cuarta Transformación" (4aT) otorgó multimillonarios recursos para fracking, en el Presupuesto de Egresos de la Federación para 2019 se autorizó $3, 350 millones de pesos para extraer hidrocarburos mediante esta técnica criminal, y para 2020 incrementó el monto a $10, 800 millones. Además, hay planes para continuar con la práctica del fracking, existiendo 26 bloques ya adjudicados para la exploración y extracción de petróleo y gas no convencionales, que abarcan una superficie de 9,161 kilómetros cuadrados en seis estados de México. Y según el Plan Quinquenal de Hidrocarburos, actualizado a noviembre de 2018, existen 183 bloques con potencial para ser licitados y adjudicados para fracking, con una superficie de 53,072 km2.

A raíz de que López Obrador planteó modificar su posición respecto a los contratos para la producción de energía eléctrica por privados, la derecha golpista reaccionaria, desató una furiosa campaña, argumentando que se atacaba la producción de "energías limpias", que el régimen de López Obrador (AMLO) le apostaba a energías "sucias" como el petróleo y a técnicas criminales como el "fracking", desenmascarando otra de las prácticas de saqueo y explotación criminales que se realizan en nuestro país, desde que la derecha fascista-golpista gobernaba y que ahora también ejerce el régimen encabezado por AMLO.

El fracking, que es una técnica ecocida, muy cara, pues la extracción de un barril de petróleo mediante esta técnica cuesta aproximadamente 50 dólares contra menos de 20 dólares de métodos convencionales, de bajo rendimiento productivo de 10 a 15 % en su extracción, como máximo, es en realidad una base para la especulación financiera que hace Estados Unidos, particularmente sus empresas y oligarcas que controlan la industria de los hidrocarburos estrechamente vinculados al sistema financiero internacional, lo que deja claro que al igual que los regímenes neoliberales que encabezaba la derecha fascista-golpista, el régimen de la "4ªT" mantiene una política y una práctica de saqueo y ecocidio, en interés de la oligarquía financiera, no importando si es tan dañina como el fracking o la minería a cielo abierto que también sigue creciendo en México.

El sistema de salud en el campo ante pandemia del Covid-19

En Latinoamérica, México ocupa el tercer puesto de casos positivos (Covid-19) con más de 51, 600. Los niveles de infección en el país están encabezados por las zonas urbanas en la Ciudad de México (34%), Estado de México (20%), Baja California (8%), Tabasco (6%) o Veracruz (5%). Contrario a los estados que poseen mayor población rural con alta marginación: Colima (0.2%), Baja California (1%), Querétaro (1%), Oaxaca (2%), Chiapas (2%) o Guerrero (2%). Lugares que el gobierno ha abandonado. Los servicios públicos aquí son distantes. No hay establecimientos de salud equipados para atender a las personas que desarrollen complicaciones del Covid-19. Las comunidades indígenas son vulneradas en su acceso a oportunidades y sufren discriminación en los establecimientos de salud. La falta de acceso al agua en zonas rurales dificulta poner

en práctica medidas de higiene básicas como lavarse las manos con frecuencia. En las comunidades, la difusión de "Noticias Falsas" o "Fake News" ha impactado generando conflictos y miedo a los pobladores. Estos últimamente han impedido toda brigada de sanitización. Dicha noticia afirmaba que contaminarían los suministros de agua con el Covid-19. Al crear temor social se crearon enfrentamientos entre el mismo pueblo. Los campesinos son privados de las zonas para comerciar sus productos. Los tianguis locales han sido cerrados y es imposible rentar locales de las centrales de abastos que históricamente son inaccesibles para el pequeño productor. Solo la destrucción de sus cultivos puede asegurar el precio para recuperar sus costos. El narcotráfico ha aparecido con la repartición de despensas. Con ello muestra sus relaciones abiertas con las "autoridades locales". Ostentan el control político y ahora moral del campesino pobre. En otras veces hicieron cierres al acceso de personas externas y en otras se han implementado medidas físicas de castigo corporal a quienes se le encuentre fuera de su domicilio sin alguna justificación valida.

Así, la vida campesina.

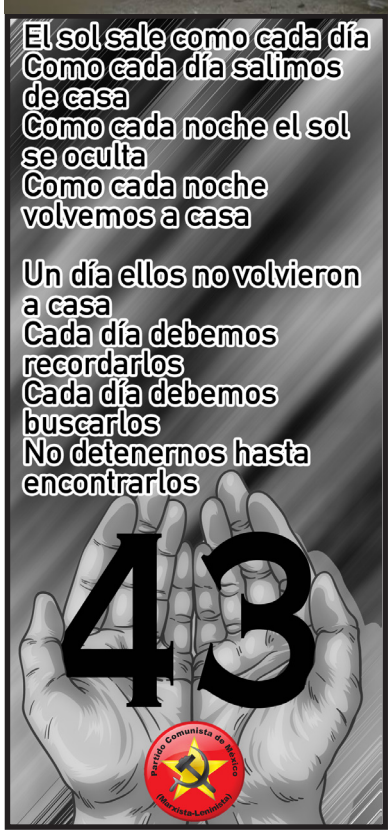

Baja California: las muertes por Covid-19 y el entreguismo de Bonilla

El estado de Baja California es uno de los punteros a nivel nacional por contagios y muertes por Covid-19, las causas no son fortuitas, además de tener la frontera más transitada del mundo, las medidas del gobierno estatal con la complicidad de las federales han dejado a los patrones hacer lo que quieran.

En los niveles tan graves y focalizados en las maquiladoras, los patrones han llamado a los trabajadores a que se integren al trabajo. Primero fueron las impuestas "vacaciones", los recortes al salario y "descansos", luego la resistencia a acatar el decreto que obligaba a las empresas no esenciales a cerrar en tanto no pasaba la fase más difícil de contagio (Primero en Mayo y luego al 1º de junio). Por esos días la Secretaría del trabajo y Previsión Social (STPS) del estado aparentaba hacer inspecciones y cerrar algunas fábricas, pero las denuncias de los obreros se multiplicaban, circulaban en grupos de redes sociales a tal grado que eran inocultables. Ante esto, el pretexto de la STPS para no actuar era la falta de personal, incluso en los "informes del gobernador Bonilla se "regañaba" a los empresarios que no cumplían los protocolos; pero todo era mera simulación.

A los supuestos cierres de empresas se les dio proyección mediática. Pero las empresas llegaban al cinismo de ingresar trabajadores por la puerta trasera o quitarles el uniforme para no ser detectados. En muchos casos reabrieron o nunca cerraron realmente. A la vez, se iba justificando desde el gobierno su apertura a operaciones, la misma Secretaría General del Gobierno del Estado alegaba que eran insumos en la cadena productiva para Estados Unidos, con ejemplos que rayan en la estupidez, como que en tal fábrica se hacen las cajas donde van los celulares que son necesarios para comunicarse los médicos.

Es sabido que las cifras difundidas de muertes por Covid-19 son menores a las reales, pero oficialmente el Secretario de Salud confirma que "de 519 personas fallecidas por Covid-19 que se han documentado en la entidad, 432 eran trabajadores de empresas maquiladoras y de manufactura de exportación de Baja California" (jornadabc.mx/tijuana/16-05-2020), está más que confirmado que la clase obrera es la más afectada, tan solo con base en esta cifra la proporción es del 83%. Y eso sin contar a sus familiares y gente con la que los proletarios tienen contacto (transporte público, mercados, etc.)

Pero lo que más evidencia el entreguismo del gobierno estatal del gringo Jaime Bonilla es el mantenimiento en funciones de las maquilas que trabajan partes de armamento para empresas norteamericanas.

Producto de lo anterior, ahora el repunte de contagios, principalmente en Mexicali (con una muy baja densidad de población) es el tercer lugar nacional en contagios. Mientras los médicos y personal de salud en el Isssteecali protestan por falta de equipo y medidas de protección, reclamando tener lo que las autoridades presumen a la prensa.

En esta batalla por la vida y la salud la clase obrera está pagando un precio muy caro, pero son lecciones que más temprano que tarde revertiremos con organización y movilización.

La educación en tiempos de pandemia en Guerrero

Al igual que sucede en todo el país, ante el aislamiento por el Covid-19, las autoridades educativas han vendido la idea en los medios de comunicación de la estrategia de "Educación a Distancia", presumiendo que el 80% de los maestros trabaja en línea con sus alumnos, quienes siguen recibiendo clases.

En Guerrero, particularmente, dicha estrategia no puede implementarse debido a que la gran mayoría de los alumnos de preescolar, primaria y secundaria de educación pública, no tiene acceso a la red de internet. Como ya se sabe, en esta entidad la mayoría de las escuelas de educación básica carecen de la infraestructura y equipamiento adecuados, así como de los servicios de agua, drenaje y luz eléctrica. Las escuelas que cuentan con el servicio de internet, la mayoría es por aportación de los padres de familia, docentes y alumnos.

Ante la pandemia, las familias de escasos recursos que tienen a sus hijos en la escuela pública están priorizando la alimentación y otras necesidades básicas por lo que no pueden contar con el internet, computadora o tablet.

Aunque los funcionarios de segundo y tercer nivel informan a sus superiores de que la estrategia está funcionando, esto, al igual que el discurso de la "Nueva Escuela Mexicana", sólo es una farsa.

En las escuelas de las comunidades y de ciudades como Acapulco, Iguala y Chilpancingo, los alumnos pueden acceder al WhatsApp y eso no todos. Porque muchos difícilmente tienen teléfono y el de su madre o padre no cuenta con esa aplicación.

Entonces, los maestros envían trabajos por WhatsApp o mensaje de texto. Ante ello, los alumnos sólo intentan trabajar en casa, pero si en las escuelas no se cuenta con los espacios adecuados, en sus domicilios es peor.

Si cuando las clases son presenciales el proceso de enseñanza y aprendizaje es difícil ante la falta de condiciones materiales, la enseñanza a distancia y en plena pandemia lo es al doble. Aun así, los directivos de los centros de trabajo, jefes de departamento y directores generales, semanalmente exigen la presentación de "evidencias" a los docentes sobre el trabajo que realizan con los alumnos, para seguir presentando cuentas alegres. No les importa la realidad.

Aprovechando la pandemia el régimen en turno ensaya la "Educación a Distancia", cómo un mecanismo que supla a los docentes en un futuro, para seguir reduciendo el gasto educativo y sustituirlos por los ordenadores y dispositivos, privilegiando el pragmatismo, la robotización y la asimilación pasiva de conocimientos por parte de los alumnos.

Se requiere la actitud crítica y organizada de los docentes que, con los padres de familia, exijan mejores condiciones materiales para el aprendizaje de los alumnos, garantías de salud y de acceso a la alimentación y nutrición. Aprovechando el descontento para que las comunidades y asambleas de padres de familia, jueguen un papel protagónico en la educación de sus hijos, dejando el claro que en el capitalismo la salud y la educación de la clase obrera y las masas populares no interesa más que no sea para futura mano de obra calificada, como fuerza de trabajo asalariada-esclava.

Sólo la clase obrera y el campesinado pobre convertidos en poder, y bajo la dictadura del proletariado, podrán dotar de salud, educación, alimentación y vivienda a todos los trabajadores y las amplias masas populares. Sólo el socialismo y el comunismo científicos serán la solución a todos las pestes, pandemias y males que hoy nos aquejan.

Tareas para el movimiento de la mujer frente a la “Nueva Normalidad” de la “Cuarta Transformación” (4ªT)

A partir de la crisis económica y la pandemia por Covid-19 se agudizaron todas las contradicciones estructurales. En particular, la situación de la mujer se ve afectada aún más por el desempleo, aumento de la carga laboral en casa y mayor exposición a la violencia.

Las mujeres trabajadoras enfrentan el riesgo permanente al contagio en empleos precarizados, sin medidas de prevención, así como descansos sin goce de sueldo o despidos. Las maquilas en el norte del país continúan laborando a pesar de no realizar “actividades esenciales”, sin importarle la salud de los trabajadores y a partir del 1 de junio con la complacencia del Estado mexicano que ha cedido a las presiones de la Casa Blanca.

Esto aunado a que la violencia contra la mujer se agudiza con la crisis económica y el “aislamiento social preventivo”. Las víctimas de violencia doméstica quedan en condiciones de mayor vulnerabilidad, separando a las víctimas de posibles redes de apoyo.

En México, según el informe del Secretariado Ejecutivo del Sistema Nacional de Seguridad Pública (SESNSP), de enero a marzo del 2020 se han realizado 67,081 llamadas al 911 relacionadas con violencia contra mujeres o niñas, además se han registrado 76 víctimas de secuestro, 94 presuntas víctimas de trata, 244 presuntos feminicidios.

A pesar de que los números oficiales se encuentran por debajo de lo que denuncian organizaciones y colectivos en defensa de la mujer, el Presidente Andrés Manuel López Obrador declaró que “el 90 por ciento de las llamadas de auxilio por violencia contra mujeres son falsas”. Al tratar de ocultar el nivel de gravedad de este problema ayuda a mantener la impunidad de los agresores y perpetuar el fenómeno de violencia contra la mujer.

Otro agravante para el incremento de la violencia hacia la mujer es la militarización del país, ya que está ampliamente documentado que los militares ejercen violencia hacia niñas adolescentes y mujeres como parte del control social.

No debemos olvidar que la implementación de la “Nueva Normalidad”, anunciada por AMLO, implica para muchas mujeres una doble carga de trabajo, además de que las actividades económicas deberán continuar con el cuidado de los menores, adultos mayores o enfermos.

Es urgente elevar nuestras formas de organización, crear organización donde no la hay, en los barrios o colonias, pero sobre todo en los centros de trabajo porque es donde se pone en riesgo la vida si no se cumplen con las medidas sanitarias y donde se violan los derechos de las trabajadoras. Debemos mostrar nuestro hartazgo a la violencia y la precarización. Exigir medidas que disminuyan los feminicidios -ya que no van a disminuir con más policías o militares en las calles-, licencias con goce de sueldo para mujeres víctimas de violencia y para cuidado de familiares enfermos, aumento de refugios para mujeres, empleos y condiciones de trabajo dignos para que las mujeres no dependan económicamente de sus agresores. Debemos retomar las calles, llamar a la unidad con la clase obrera, sindicalizados y desempleados, trabajadores del campo y la ciudad. No podemos seguir permitiendo que se descargue sobre nuestros hombros las consecuencias de la crisis y la pandemia. La violencia reaccionaria en general y contra las mujeres en particular solo es posible erradicarla cuando desaparezcamos la sociedad capitalista.

Las mujeres siguen vulnerables frente a la crisis y a las políticas del gobierno

La crisis sanitaria que resulta de la crisis económica recrudece las condiciones de vida para los sectores de la población más vulnerables. Y aunque el discurso del gobierno y las clases dominantes versa al revés de la premisa, es ineludible que lo que el Covid-19 hizo fue sacar a flote con más fuerza que el sistema capitalista está por demás rebasado por la realidad de su propio desarrollo y acumulación.

Así, a cada momento se ve más afectado uno u otro grupo de los que pertenecemos a ese 99% que no tenemos medios para vivir. Desde la rama de la salud, educación y otras especialidades las dificultades han escalado y todas las instituciones retumban ante el golpe de la crisis cíclica más grave en los últimos cien años; por lo tanto, la violencia que es de origen estructural se agudiza.

Y ahora que se pretende regresar a la “Nueva Normalidad”, se han programado una serie de medidas económicas que se suman a las propias de la “Austeridad Republicana” que propuso la 4ª T, mismas que desde el principio se revelaron como estrategias para oxigenar las ganancias de los grandes empresarios y que en tiempos de pandemia siguen teniendo esta motivación. Al “re asignar” los recursos que ya estaban presupuestados para dependencias que atienden temas sensibles en demasía como son las que se dedican a dar acompañamiento, asesoría y refugio a mujeres en situación de violencia, como es el caso de las “Casa de la Mujer Indígena” (CAMI), que se emitía a través del Instituto Nacional de los Pueblos Indígenas, significan un fuerte golpe contra las mujeres, justamente en el momento en que la violencia se ha desbordado desde los hogares.

En este mes no se ha entregado el recurso que se proporciona anualmente a estos espacios que brindan apoyo a las mujeres indígenas en situación de violencia de género; y ante los cuestionamientos, la Secretaria de Gobernación Olga Sánchez Cordero pide que seamos conscientes de la crisis y que tengamos una actitud de comprensión ante las modificaciones para la ejecución de presupuesto que como ya hemos expresado, lacera las condiciones de vida, mientras los intereses de los ricos siguen sin tocarse al mantener por ejemplo, recursos dirigidos a la construcción del “Tren Maya y demás megaproyectos que, casualmente van a sumir en la miseria y la discriminación a los pueblos indígenas del sur del país.

Si bien es cierto que las CAMI´s no representan una salida total para las mujeres que no solo viven violencia de género sino también económica y laboral porque bajo este sistema ninguna medida lo es, no podemos negar que sí significan un apoyo importante. Que detrás de esas casas está el esfuerzo de otras mujeres para modificar las condiciones de las “pobres entre las pobres”, y que hay quienes deberían estar pagando los costos de la crisis porque ellos la producen, los capitalistas y no la población.

Ante esto es necesario evaluar las medidas que la 4ªT propuso, criticarlas y denunciarlas como contrarias a los intereses y necesidades de las mujeres y hombres que construimos con nuestro trabajo el mundo; hacer propuestas de organización para enfrentar el discurso que se disfraza de bueno en el priísmo mediante sus “propuestas a las mexicanas” que van de líneas telefónicas a invitar a la “benevolencia” al sector privado, hasta la sugerencia de créditos para que las familias se sigan endeudando como en la tienda de raya de la época feudal.

Al final del día lo que más resultados ha dado es la evidencia de la violencia contra las mujeres a través de la marcha, el mitin en las calles, así como la organización permanente de las mujeres para defender su derecho a la vida, al trabajo, a la salud y educación.

Forjando a su sepulturero...el obrero cualificado

Según la Secretaría de Educación Pública, en México el 30% de la población (37,766,217) se encuentran cursando algún nivel educativo ya sea público o privado en sus modalidades escolarizado y no escolarizado, 4,561,797 estudian una licenciatura, la población total que corresponde a este nivel es de aproximadamente 9.8 millones pero únicamente el 46% puede hacerlo; de los más de 4.5 millones que si estudian el 65% lo hacen en una escuela pública y 35% en una privada, del total que del sector público el 92% (2,710,456) corresponde es escolarizada y el 8% (243,766) no escolarizada, en el sector privado el 72% (1,154,947) y 28% (452,623) correspondientemente. Del total de estudiantes de licenciatura 85% lo hacen en modo escolarizado y 15% en no escolarizado.

Las instituciones del sector privado son las que más apuestan y se esfuerzan por desarrollar este sistema ya que pueden generar personal calificado con el objetivo de instruir obreros que den solución a problemas específicos del sector privado, careciendo así de formación enfocada en el desarrollo económico, científico y tecnológico del país que beneficie principalmente al proletariado.

Del total de programas de estudio impartidos en modalidad no escolarizada en su mayoría son enfocados en las ciencias económicas y administrativas, en el área de las ingenierías la oferta corresponde apenas a un 10.80%, debido a la complejidad de la formación de un ingeniero, donde y es necesario llevar una formación armónica entre teoría y la práctica, situación poco posible en la modalidad a distancia, así el enfoque de la poca oferta que hay se enfoca en personas activas laboralmente, siendo personas de 25 años en adelante quienes más optan por esta opción.

Con las medidas tomadas mecánicamente por el gobierno tanto en materia laboral como educativa, es claro que quien gobierna son los empresarios, la "Cuarta Transformación", asegura con sus actos la continuidad del régimen de mano de obra calificada explotación garantizada, ha cedido al consorcio Asociación Nacional de Universidades e Instituciones de Educación Superior (ANUIES) el cómo y cuándo se daría continuidad y fin al ciclo escolar, no ha echado para atrás el vínculo universidad-empresa, estudiante-mercancía, puesto que las corporaciones las que orientan, diseñan los planes y programas de estudio de las instituciones de educación superior. Ha cedido a la voluntad de los empresarios americanos y mexicanos para en plena contingencia por el Covid-19 reaperturar las fábricas no esenciales.

La burguesía le apuesta a los estudiantes, su ejército de reserva, próximos obreros cualificados, ya que el desarrollo tecnológico, el ingreso de automatizamos en los procesos industriales, que los hace más complejos, ha vuelto al obrero sin estudios mano de obra complementaria, aumentando el nivel de desempleo. Lo que produce una imperante necesidad elevar el nivel de estudios de la clase trabajadora, siendo los obreros con conocimientos técnicos e ingenieros los que se vuelven de vital importancia en los procesos productivos de los bienes materiales necesarios para la vida, el perfeccionamiento de los instrumentos de producción; solo armonizando la teoría como una guía para la acción, lograr al menos que la técnica sirva al pueblo trabajador y no se sirvan de la técnica para perpetuar el régimen de explotación y acumulación de lo socialmente producido.

Tandas para el bienestar, falsa salida para desempleo juvenil

Nuestra organización ha hecho mención sobre las salidas que se ofrecen en el régimen de la llamada Cuarta Transformación, la primera conocida como "Jóvenes Construyendo el Futuro" (JCF), la cual tuvo una repercusión mediática fuerte para paliar los despidos juveniles que en este trimestre alcanzó el 39%, según datos otorgados por INEGI, de esto se tomó como excusa la crisis generada por el virus Covid-19.

Con este programa se planteó qué ocurriría con los egresados, recordemos que se anunció la implementación del "mes 13" para buscar ocupar o dar un lugar a estos jóvenes para continuar sus estudios, en este sentido los microcréditos otorgados por la Secretaría de Economía a través de las "Tandas para el Bienestar" se impulsaron como una forma de mantener un hilo de ocupación y así, la población que buscase impulsar un negocio propio lo pidiera realizar con un préstamo ínfimo de 6 mil hasta 15 mil pesos. Los resultados obtenidos para el año anterior nos muestran que existen 204 mil 584 egresados de JCF, esto anunciado por la Secretaria del Trabajo, de este número solo el 29% se quedó a laborar en las empresas o dependencias dónde los recibieron, 27% quedó desempleada, 11% reanudó sus estudios y el 32% tiene intenciones de formar un negocio; esto según la dependencia señalada, se observa que del total de jóvenes entrantes a este programa prácticamente más del 60% no tiene empleo ni posibilidades de estudiar.

Siguiendo con este comportamiento, la apuesta a las "Tandas de Bienestar" se piensa como una carta fuerte para nuestro sector, pero el panorama es poco alentador, el 71% de éstos créditos para el año anterior fue destinado para mujeres, no siendo este el problema, sino que se reportó que fue usado para gastos del hogar y no para iniciar un negocio, ya que la gran parte de la población en México vive en la informalidad y bajo un umbral de pobreza; el consumo en bienes necesarios es tan fuerte que no llega a su destino, y ni qué decir de la baja productividad de los negocios que pueden poner, esto solo conduce a la inevitable quiebra y al círculo vicioso de precariedad.

Al igual que JCF las Tandas se concentran en los estados con mayores números de población en pobreza clasificada como: Oaxaca, Chiapas, Veracruz, Tabasco, son algunos de ellos, donde se destinó el 70% de las tandas totales en el 2019.

Ante este panorama obscuro, la alternativa es exigir mayores recursos permitiendo impulsar proyectos productivos a largo plazo, como el caso de cooperativas, las que permitan la sobrevivencia de los jóvenes, exigir aumento de matrícula en la educación, plantear se asegure el empleo estable después de la supuesta capacitación, egresados y aprendices en activo debemos tener en claro este tipo de estrategias, hacerlas valer con la movilización y el llamado a otros sectores a la exigencia de solución.

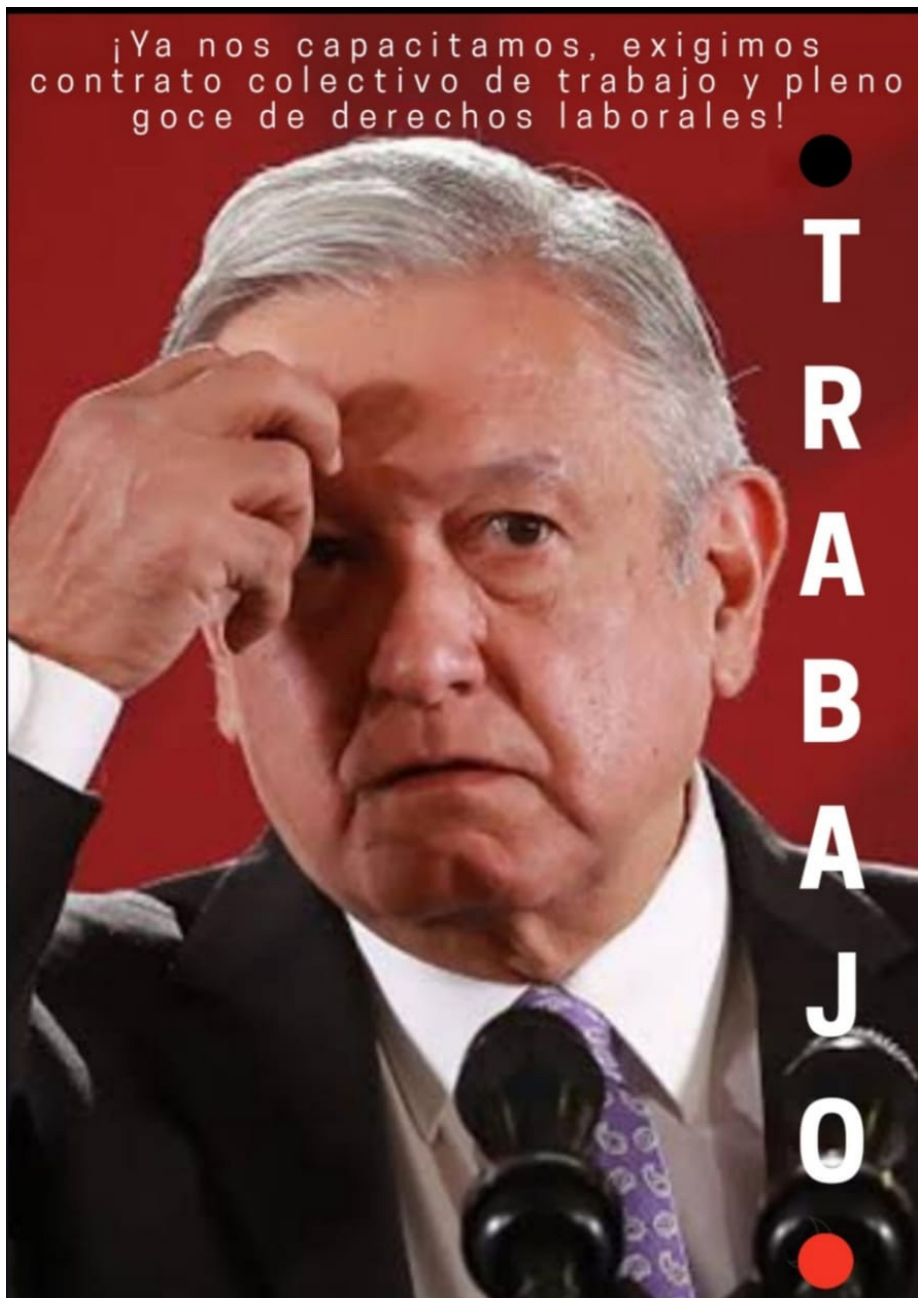

Partido Comunista de México (marxista-leninista)
Miembro de la Conferencia Internacional de Partidos y Organizaciones Marxista Leninistas
¡23 AÑOS DE UNIDAD Y LUCHA!

Crisis, pandemia y elecciones en Estados Unidos (EU)

Resultado de la crisis económica es la crisis de la pandemia que enfrenta EU, como su sistema de salud. El vid-19, además está siendo usado para las proximas elecciones a la presidencia el próximo noviembre. Ambos bandos de la oligarquía financiera de EU de los dos partidos, Demócrata y Republicano, y principalmente Donald Trump, está aprovechando para reforzar su campaña para reelegirse, sin embargo, las perspectivas que este tiene, después de salir victorioso del juicio político, han cambiado negativamente y enfrenta debilitada su posibilidad de reelegirse, principalmente por la incapacidad de resolver la crisis y por el manejo mortal que está haciendo de la pandemia.

Las consecuencias de la crisis económica en EU, se han mostrado en los dificiles manejos políticos y económicos, particularmente los de Trump, acciones desesperadas, ofensivas y torpes contra otros países imperialistas, como China, con la guerra comercial; con Rusia por su extensión a otros continentes y con sus aliados en su tensas relaciones con Alemania y Francia por limitarle el paso a Europa, como por sus presiones y agresiones a Irán como a Corea del Norte por imponerles su política intervencionista, de donde no han salido bien librados; los iraníes envían barcos de combustible a Venezuela, después del fracaso de su reciente intervención; y con Corea del Norte no ha logrado detener sus pruebas con misiles.

Estados Unidos ha sido rebasado por sus principales oponentes imperialistas, los chinos, tanto en el manejo de la crisis económica como en el de la pandemia. Lo que está demostrando que tanto los neoliberales como los "nacionalistas", representantes de los dos sectores (I y II) de la economía capitalista-imperialista de EU, en particular ya no pueden dar solución a las crisis que el sistema enfrenta a estas alturas. La crisis económica se profundiza y en el próximo periodo entrará en depresión; en dos meses han despedido a 22 millones de trabajadores -principalmente migrantes – que siguen expulsando, con los riesgos de contagio y muerte por el Covid-19-, tiene más de 100 mil muertos y son uno de los países foco de la pandemia. Han destinado otros 500 mil millones de dólares para apoyar a las empresas en quiebra, salidas que paliarán la crisis, pero no la resolverán, pues además han alcanzado la cifra record de 40 millones de despidos.

En la campaña electoral los dos partidos no ofrecen nada nuevo y más bien viejas regresiones, porque ya no encuentran alternativas. Por ejemplo en esta campaña le puede servir a Trump, la cabeza del ex presidente Felipe Calderón para que lo mexicanos en EU voten por él. (Donde son el 80% son mexicanos, de todos los latinos) por el caso de Genaro García Luna, donde el gobierno de Obama introdujo más de 2 mil armas a México que entregaron a los narcos para "rastrearlos", y donde no hubo ningún detenido de la delincuencia organizada, ni del gobierno de Calderón o de Obama, trayendo como consecuencia que estas armas se usaran para asesinar a mexicanos. Al dañado escenario que enfrenta EU, se le suman las recientes y masivas protestas que condenan el asesinato de George Floyd, a manos de la policía.

Breves Internacionales

LA "INTERNACIONAL PROGRESISTA"

Un conjunto de activistas, intelectuales y artistas a nivel internacional han organizado lo que han llamado Internacional Progresista (IP), sus principales creadores son Instituto Sanders, del actual Senado Bernard o "Bernie" Sanders y quien fuera de Zyriza, incluso del gobierno de este partido de Grecia en breve tiempo, Yanis Varoufakis y con quienes rompiera y saliera del gobierno por diferencias, al subordinarse Syriza al imperialismo europeo y que hoy es parte de Democracy in Europe Movement 2025 (DiEMS25). Bernie Sanders se había convertido en una tendencia en la campaña electoral para la presidencia actual de su país, sin embargo, tuvo un entusiasmo corto en esa aspiración porque los representantes oligárquicos le cerraron el paso a la aspiración pequeño burguesa de que este sector de clase que puede representar mejor al capitalismo "humanizado". La IP se plantea luchar contra el creciente "autoritarismo" por un "Estado de bienestar", por el pacifismo, el igualitarismo y el ecologismo hacia un mundo postcapitalista, donde pueden participar quienes quieran o coincidan con su plataforma. Algunos de los personajes destacamos que participan son: Noham Chomsky, Naomi Klein, Rafael Correa, Álvaro García Linera, Gael García, entre otros. En esta iniciativa hay personajes de cuestionable trayectoria como Rafael Correa ex presidente de Ecuador, quien atacó al movimiento popular y persiguió principalmente a los comunistas.

Las iniciativas, como esta, que solo se plantean seguir criticando al capitalismo y cambiarlo en su forma, más bien contribuyen a perfeccionar la esclavitud asalariada de la humanidad y llevar a la muerte al proletariado como a los recursos naturales del planeta, situación que está haciendo de manera acelerada. ¿Por qué se sigue preservando la existencia de la propiedad privada, el individualismo burgués y pequeño burgués, mismos que impiden realizar cualquier cambio de fondo, como es humanizar la existencia? Porque la ideología burguesa sigue estando presente en su proyecto. El "Estado de bienestar", ya jugó su papel, y de su fracaso se derivó el neoliberalismo, regresar a él nuevamente es seguir reproduciendo lo que se critica.

El socialismo científico que defendemos, el que triunfó con Lenin y Stalin, que fuera respaldado por la Internacional Comunista y que fue derrotado con el ascenso del revisionismo en la misma Unión Soviética, no ha desaparecido, no perdió vigencia porque este se construyó sobre la base del desarrollo histórico de la sociedad y así lo seguimos construyendo.

Nuevamente sobre bases idealistas o falsas salidas se pretende erigir otra sociedad, es decir, con ello se prolonga más el sufrimiento y deshumanización del proletariado –incluyendo a los propios explotadores- si es que no antes no desaparecen la vida en el planeta- y en eso el marxismo-leninismo ya planteo qué hacer y lo sigue haciendo. La unidad internacional es necesaria y se construye con lucha de clases, y la violencia reaccionaria es quien más impone esa imperiosa tarea.

La corriente del progresismo en particular, está mostrando su inviabilidad y su fracaso, lo podemos ver en los gobiernos de Rafael Correa, de Evo Morales, de Lula Da Silva, Daniel Ortega, José Mújica etc. que solo reciclaron el capitalismo fortaleciendolo. Hoy la tarea sigue siendo la revolución proletaria bajo la consigna de Marx y Engels: ¨Proletarios de todos los píaes, uníos".

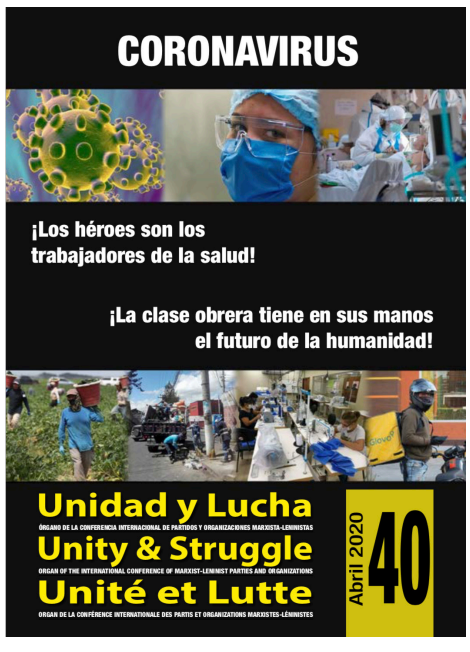

El FCPCH combate en Comitán las intenciones de la 4ªT de que la crisis la paguemos los trabajadores

La política implementada por el gobierno de la 4a Transformación en lo referente a la pandemia de corona virus se define a partir de los intereses del imperialismo gringo al que está sometido; a los de la oligarquía "patria" subsidiaria de aquél y, por último, a los de la burguesía local, siempre en el contexto de la mega crisis económica, pandémica y del propio colapso sistémico del capitalismo. Como respuesta a una realidad siempre dialéctica se adapta a las condiciones existentes en cada lugar.

En Chiapas, el gobernador morenista Rutilio Escandón está empecinado en acosar a los vendedores ambulantes (sector económico en la entidad e incluso en el país, agrupados generalmente en diferentes organizaciones para así poder al menos trabajar sin ser perseguidos por las autoridades al servicio de los capitalistas) para borrarlos de las calles en beneficio de las grandes empresas comerciales, ampliar el ejército industrial de reserva para rebajar los ya depauperados salarios y socavar de pilón toda oposición política organizada al margen de la partitocracia. Para ello utiliza tanto el ataque directo como en Tuxtla y otros lugares del estado o el indirecto como en Las Margaritas, acosando a los compradores con las "medidas sanitarias" adoptadas en sus filtros policiales.

En Comitán el Frente Campesino y Popular de Chiapas (FCPCH) hemos habilitado comisiones de salud en la zona de la central de abastos a partir del 22 de mayo que no sólo informan a la ciudadanía, sino que regalan a la población líquidos desinfectantes pues la Delegación de Gobierno siquiera ha podido suministrar los geles pertinentes para protegernos como sería su obligación.

La intención es triple: proteger y concienciar a la ciudadanía, evitar la aplicación de filtros policiales y desenmascarar la política de simulación del ayuntamiento morenista y del gobernador Escandón. Sin una política coherente ni medios sanitarios eficaces, el gobierno de la 4ª Transformación se empecina en trasladar el costo de la crisis a las masas populares para mantener o ampliar el beneficio de sus amos burgueses sin importarles exponernos al contagio o al hambre provocada por la falta de trabajo.

Por un Frente Nacional de Trabajadores de la Salud

Dentro de todo lo que ha destapado la pandemia de Covid-19, está la situación en la que laboran los trabajadores de la salud. Como en todos los sectores de trabajadores las condiciones se han pauperizado, no tienen definitividad en el puesto, prestaciones laborales y por ende no tienen seguridad social. Ahora que el 25% de todos los casos confirmados del país, son trabajadores de este sector queda claro que ha habido retraso en la entrega de equipo de protección personal, que llega a cuenta gotas, con muchas trabas administrativas, que el personal no está suficientemente capacitado para utilizarlo. Otra razón, fue la insuficiencia en las plantillas de personal en los centros de atención médica, cuando no fue posible enviar a sus casas a todo el personal con factores de riesgo para padecer la infección complicada. De tal forma que para no comprometer la capacidad operativa de los hospitales debieron de seguir trabajando a pesar de tener factores de riesgo. Los trabajadores que se quedaron a laborar tuvieron que cubrir la carga de trabajo de sus compañeros que, si fueron a resguardarse o a los que estaban enfermos, porque la contratación de personal nuevo es muy lenta.

Es absurdo que no se pueda validar como enfermedad profesional el contagio de Covid-19, ya sea porque se infectan atendiendo pacientes o porque al ser trabajadores esenciales deben seguir saliendo todos los días a trabajar en el transporte público. Sin embargo, en lugar de ser llamados héroes, lo que necesitan enfermeras y enfermeros, médicos y médicas, químicos y químicas, trabajadores y trabajadores de limpieza, técnicos y técnicos radiólogos, inhalo terapistas, choferes de ambulancia, trabajadoras sociales, camilleros son prestaciones laborales, definitividad en el empleo, capacitación y seguridad social.

Ya está convocada la movilización para el 1ro. de septiembre, no sólo para exigir mejores condiciones de trabajo, sino para exigir un aumento significativo al presupuesto destinado para la salud. Como este frente de trabajo deberán organizarse los otros sectores de trabajadores para garantizar mejores condiciones de trabajo y de vida. Esta crisis no deben cargarla en las espaldas de los trabajadores.

El post-neoliberalismo, más de los mismo

Los que actualmente gobiernan se dicen distintos a los que gobernaron anteriormente, no se cansan de sostener esta retorica: "No somos iguales".

Sin embargo, siguen sosteniendo e impulsando con mayor profundidad las prácticas de gobierno que se ajustan a las recomendaciones del Banco Mundial, del Fondo Monetario Internacional y de la Organización de Comercio y Desarrollo Económico.

Bajo el esquema de la "liberación de los mercados", apertura contratos con la Iniciativa privada, donde se incluye a grandes trasnacionales y/o sus filiales para otorgarles la prestación de los servicios públicos.

Por otro lado, refrenda las tesis de adelgazamiento del Estado, la polivalencia laboral y la flexibilidad laboral, en este renglón de ideas, entran los contratos que se cuentan por decenas con empresas sub-rogadoras de empleo, para sustituir a los trabajadores de las propias dependencias, se trata de contratos para delegar tareas que en muchos casos corresponde al Estado.

Estas empresas, mediante las cuales se aplica la tercerización del empleo, muchas veces no cumplen con la ley o bien, aparentan que la cumplen, pero están muy lejos de hacerlo, por ejemplo, las que reciben contratos de intendencia de las oficinas del sector, registran un número de trabajadores cuando en realidad mantienen en la prestación de los servicios a menos de la mitad, lo que origina una explotación a los que de carne y hueso están en el trabajo.

Ante el IMSS solo registran a un puñado de trabajadores y siempre con un salario inferior al que realmente devengan; no cubren las cuotas patronales y las más de las veces no coberturan con seguros de riesgo a sus trabajadores.

Solo por poner un ejemplo, vemos como mediante la Gaceta Oficial, dan a conocer que se les autoriza a las empresas: Business Firts Class BFC, SA de CV y a NCR Consulting, SC, para la tarea de recaudación fiscal, tarea que ya de plano seden a la "iniciativa privada" pues ya se venía haciendo en bancos y tiendas departamentales.

En el trabajo de barrido de vías primarias, tarea que debería de prestar la Secretaria de Obras mediante la Dirección de Servicios Urbanos de la Ciudad de México, se tiene contratadas a diversas empresas, entre la que destaca la de Servicios Ecológicos y Vías Primarias S.A, empresa que engaña a sus trabajadores ofreciéndoles un pago de 3, 400 pesos quincenales, pero en realidad solo les pagan 900 pesos quincenales; obligándoles a trabajar hasta 10 horas por turno y exigiéndoles que ellos mismo compren los insumos del trabajo.

Estas empresas siguen refrendando contratos con el gobierno post-neoliberal contratos que son igual a los que firmaban con los de la etapa neoliberal.

Hoy cómo siempre...

Vanguardia Proletaria

¡Proletarios de todos los países, unios!

Órgano Central del Partido Comunista de México (marxista-leninista)

pcmml.org pcmml@yahoo.com También búscanos en facebook y twitter

No. 577 del 1 al 15 de junio de 2020 $ 5.00

PANDEMIA Y LUCHA DE CLASES

La clase obrera en Chihuahua y Lázaro Cárdenas contra el capital y su régimen