Vanguardia Proletaria

¡Proletarios de todos los países, uníos!

Órgano Central del Partido Comunista de México (marxista- leninista)

Búscanos en

No. 592 del 15 al 31 de enero de 2021 $ 5.00

Huelga en INTERJET y emplazamientos a Huelga por el 15/10 en Matamoros

MOVILIZACIÓN OBRERA-POPULAR A INICIOS DE 2021

POR ESTOS días

¡SÍ SE PUEDE!

En 2021, podemos construir, colectivamente, los mejores cimientos de nuestro poder soviético de masas.

Un año electoral en el que todas las fracciones de la pequeña y la mediana burguesía, de la burguesía y de la oligarquía financiera, buscan acomodarse para salir bien librados de la crisis y la pandemia, sin cambiar la esencia de toda la formación social y modo de producción capitalista-imperialista. Pues sus aparentes reyertas, jaloneos, golpes bajos, acuerdos y pactos, solo obedecen a esos objetivos.

La lucha de clases, particularmente la democracia burguesa electoral – por ejemplo, la que ha transcurrido entre Trump e Hilary Clinton y ahora entre Trump y Joe Biden- muestran hasta qué grado ha entrado en putrefacción y descomposición alternándose entre gobernanza "institucional" y fascismo, para querer aplastar las aspiraciones de cambios radicales del proletariado y los pueblos.

Así que, ha llegado la hora en que la clase obrera, los campesinos pobres, las amplias masas populares y los pueblos de México, abordamos la coyuntura, bajo nuestra perspectiva táctica, estratégica e histórica...¡Avanzar en la construcción práctica y concreta de nuestro poder soviético!

Como la Comuna de París, como la Gran Revolución Socialista de Octubre. A partir de nuestras experiencias a lo largo de más de 500 años de lucha de clases. ¡Sí podemos!

Así está la lucha de clases por estos días.

Octavo aniversario de la Colonia indígena "Sergio Barrios"

El 11 de Enero de 2013 bajo el legítimo derecho a una vivienda y terreno propios, migrantes indígenas que viven en la Zona Metropolitana de Guadalajara: otomies, mixtecos, nahuatls, purépechas, wixárikas, mazahuas, zapotecos y huastecos tomamos un terreno en el Municipio de Tlajomulco de Zúñiga, Jalisco el cual lleva el nombre de nuestro gran Camarada "Sergio Barrios".

El proceso de lucha en busca de un terreno para migrantes indígenas inicia hace más de 15 años con la conformación de la primera asamblea del FPR en Guadalajara y es en 2013, en la fecha mencionada, cuando por fin se logra la toma con fines de habitación para más de 200 compañeros.

Durante todos estos años como Frente Popular Revolucionario (FPR) Jalisco, conformado principalmente por migrantes indígenas, se ha dado una lucha constante contra la desatención, las trabas del gobierno, la represión y los intentos de diferentes sectores de la burguesía por generar división y obtener beneficios propios a costa de la lucha de nuestro FPR.

Estos 8 años de la Colonia Indígena "Sergio Barrios" demuestran que solo organizados los migrantes de pueblos originarios podemos defender nuestros derechos y mantener conquistas de carácter colectivo. Cabe mencionar que la mayoría de los habitantes de la colonia laboramos como pequeños comerciantes, "informales" para la legalidad burguesa pero que trabajamos honestamente para llevar el sustento a nuestras familias y que en todos estos años de lucha, a pesar de las dificultades económicas, las acciones oportunistas de grupos que buscan golpear al movimiento, las trabas del gobierno y la constante desatención en temas de salud, seguridad y educación por parte del Estado mexicano hemos logrado sobrellevar la cruel realidad capitalista que se nos impone aún actualmente y vive una crisis económica y sanitaria.

Es por ello que el próximo 17 de enero realizaremos un evento en conmemoración a esta lucha donde se compartirán experiencias del proceso ya que consideramos que la lucha de los pueblos originarios y sus migrantes no puede ser una mera pantalla utilizada por las instituciones para hacerse del erario público y que la realidad que nos envuelve no se limita a la mera imagen o parafernalia de nuestra cultura sino que lleva dentro de sí nuestras formas de organización y lucha. Es por ello que este 2021, en que también se conmemora el 20 aniversario de nuestro FPR, lo iniciaremos con acciones de lucha en nuestra jornada nacional.

Las elecciones de este año y nuestras tareas

15 gubernaturas se disputan en el país en junio de este año, dos bloques electorales encabezan las alianzas, por un lado el Partido de ultra de derecha de Acción Nacional, el PRI y el PRD y por el otro MORENA son su política socialdemócrata de derecha asistencialista y populista, ambos son fieles representantes del modo de producción capitalista, ambos representan intereses de la oligarquía financiera y de la pequeña y mediana burguesía, ambos estuvieron de acuerdo con la militarización y centralización de los cuerpos policiacos, es decir, ambos no representan los intereses de los trabajadores del campo y la ciudad, por el contrario estos dos bloques, van por la oxigenación del modo de producción capitalista en general y del modelo económico neoliberal en particular.

En esta coyuntura electoral no hay una representación verdaderamente revolucionaria, ni si quiera progresista, por el contrario, ahora la nueva "Mafia en el Poder", pretende consolidarse con un discurso populista y una política asistencialista, lo cual genera confusión ideológica entre las amplias masas populares.

Antes, durante y después de las elecciones, nuestras tareas centrales enfocan en, construir organismos de base de Partido Comunista de México Marxista Leninista, dotarlas de herramientas teóricas y prácticas, que se vinculen de manera correcta y objetiva con las amplias masas populares, en perspectiva de desenmascarar a los neoliberales que hoy son el gobierno en turno, y de avanzar hacia la construcción desde debajo de las Asamblea Nacional del Proletariado y los Pueblos de México.

Por lo anterior debemos preparar nuestra intervención en el mitin virtual que convoca el Frente Amplio Social Unitario (FASU) y el Encuentro Nacional de Dirigentes (ENADI), así como participar en la 8° Asamblea Nacional del FASU y el 2° Congreso del ENADI, esto para el 29, 30 y 31 de enero.

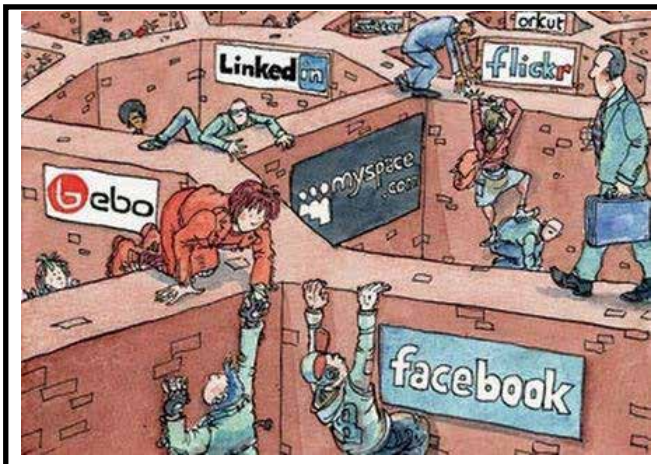

Redes sociales: arma de doble filo y jugoso negocio multimillonario

Debido a los últimos sucesos en Estados Unidos se ha desatado el debate respecto al papel de las redes sociales en la vida política, social y económica de los países en la actualidad. Desde la "Primavera árabe" hasta el levantamiento de sectores de ultraderecha en Estados Unidos, las redes sociales han jugado un papel de información o desinformación según el caso que sea necesario.

Son un arma de doble filo pues, por una parte, pueden ser utilizadas por sectores populares para romper los cercos informativos de los medios de comunicación tradicional pero, por otro, cuando el papel de esa información afecta intereses económicos de los dueños de estas redes, éstas son utilizadas para generar tendencia en contra, imponer gobiernos o políticas sociales y económicas a favor de los proyectos de los grandes ricos del mundo.

Lo anterior sin menoscabo de las ganancias jugosas que deja la utilización de estas redes sociales por parte de miles de millones de personas alrededor del mundo, incluso en las condiciones de crisis económica y pandemia en dónde los dueños han acrecentado sus ganancias al doble o triple. Un ejemplo de anterior son las ganancias reportadas por Mark Zuckerberg; dueño de Facebook, quién reportó en el inicio de la crisis sanitaria por Covid-19, ganancias por 4, 902 millones de dólares.

En medio de este debate, está la privacidad de la información utilizada por las redes sociales, situación que evolucionó en los usuarios en un descontento hacia la venta de su información como consumidores. Un entretenimiento "gratuito" en dónde la atención de las personas es lo que se convierte en mercancía. Esto contribuyó a que los usuarios busquen opciones en dónde se respete la privacidad de las personas, se limite el contenido publicitario y pueda tener un contenido libre de tendencia.

El doble filo de las redes sociales, como arma de control de las masas y como espacio de libertad de expresión se va definiendo en función de las ganancias que puede generar, para quienes se autoerigen como los dueños de la verdad, los capitalistas o las masas explotadas que desde estos espacios pueden organizarse para romper estos controles.

La llegada de Delfina a la SEP no modifica la política neoliberal de la educación del régimen

El enroque en la SEP: una maniobra para coronar la política educativa neoliberal y profundizar el procceso privatizador de la educación pública

Súbitamente, el 16 de diciembre de 2020, el Presidente de la República anunció el nombramiento de Esteban Moctezuma Barragán como embajador de México en Estados Unidos. Luego de 2 años al frente de la Secretaría de Educación Pública (SEP), este tecnócrata neoliberal se convertirá en interlocutor directo con quienes administran los intereses del capital transnacional y del imperialismo norteamericano.

Una semana después, en la conferencia mañanera del 21 de diciembre, Andrés Manuel López Obrador (AMLO) anunció que Delfina Gómez Álvarez se convertirá en la primera "maestra frente a grupo" que dirigirá la máxima institución rectora de la educación en el país.

En 2 años al frente de la SEP, Esteban Moctezuma no hizo ningún aporte significativo a la educación pública, por el contrario, continuó y profundizó la política anti laboral y administrativa contra los trabajadores de la educación. La bandera denominada "Nueva Escuela Mexicana" sólo fue un eslogan mediático con el que el gobierno de AMLO enmascaró la aplicación de la mal llamada reforma educativa impuesta por el prianismo. Junto a la consigna de "primero los pobres", la promesa de "abrogar la mal llamada reforma educativa" sólo fue un discurso de campaña electoral.

Las normas y reglamentos de las leyes secundarias operadas por la Unidad del Sistema para la Carrera de las Maestras y los Maestros (USICAMM) mantiene a los trabajadores de la educación en un estado de excepción laboral (fuera del Artículo 123 Constitucional), además, cortan de tajo los derechos laborales, sindicales, profesionales y sociales alcanzados durante décadas de lucha. Igual que en la economía, la pandemia profundizó la crisis de la educación pública y fortaleció la privatización de la misma. Amparado en la contingencia sanitaria, el régimen de la autodenominada Cuarta Transformación (4T) firmó el "Convenio por la Educación" y puso en manos de las televisoras la rectoría del proceso educativo a través de un contrato leonino con el que faculta a 4 monopolios televisivos difundir clases a 30 millones de alumnos de 16 grados escolares.

La educación en línea o a distancia, se constituyó en un ensayo pedagógico y administrativo que ahonda la privatización de la educación, impone el trabajo a distancia (teletrabajo) y sustituye al docente de grupo por un "asesor en línea" atendiendo a miles de alumnos frente a una pantalla.

Como fiel servidor de la oligarquía y personaje de confianza de AMLO, Esteban Moctezuma logró resultados efectivos para el régimen en la mediatización y desmovilización de la CNTE. Por tanto, el cambio en la SEP no es un cambio en política educativa, es más bien una maniobra política electoral, un enroque de piezas en la relación política y económica con el imperialismo norteamericano.

Hasta hoy Delfina Gómez no ha hecho ninguna declaración pública, lo que indica que sólo acatará indicaciones e instrumentará la mal llamada reforma educativa maquillada por el régimen de la 4ªT. Por lo pronto, la agrupación empresarial "Mexicanos Primero", las distintas facciones del charrismo en el SNTE (Elba Esther Gordillo, Alfonso Cepeda, Rafael Ochoa), incluso algunos tránsfugas y traidores de la CNTE han manifestado su beneplácito por el nombramiento de una "maestra de primaria frente a grupo" como titular de la SEP.

Si alguien tiene dudas, Delfina Gómez nunca militó en la CNTE, jamás se opuso a la mal llamada reforma educativa. El hecho de ser maestra y que haya estado frente a grupo, o que provenga de un estrato social humilde, no garantiza que tenga una visión clara acerca de las necesidades educativas del país.

La carrera de Delfina Gómez en el magisterio siempre se supeditó a la política electoral. Actualmente es senadora de la República con licencia, cargo del que se separó para fungir como delegada federal de programas del Bienestar en el estado de México. Fue diputada federal, Presidente Municipal de Texcoco y en 2017 candidata de MORENA a la gubernatura del estado de México.

Por todo lo anterior, la lucha de la CNTE por sus objetivos estratégicos ahora es más vigente que nunca. El magisterio democrático nacional, desde cada contingente consolidado o emergente, está llamado a retomar la ruta política organizativa hacia el Congreso Nacional, un congreso que deslinde de la política conciliadora y oportunista de algunos de sus dirigentes, que han mediatizado y desmovilizado a la CNTE, que la han separado del pueblo y la clase trabajadora, que la han alejado de la lucha de clases.

El aumento al salario es solo simbólico

Actualmente, el 21% de la Población Económicamente Activa (PEA) percibe un ingreso, menor o igual, a un salario mínimo. Más de un 90% de quienes se encuentran en esta condición laboran en la informalidad al margen de cualquier reglamentación laboral. Ello significa que únicamente cerca del 2% de la PEA podría recibir el incremento salarial de 15%. Aún con un incremento salarial de 15% anual, se requerirían más de 20 años para que el poder de compra del salario mínimo fuera el mismo que a principios de los años ochenta del siglo pasado. La canasta alimenticia recomendable diaria para una familia de cuatro miembros tiene un costo cercano a los setecientos pesos diarios, por lo que el aumento de $123.22 a $141.70 es sólo simbólico.

Hasta 2020 en promedio de las 8 horas que formalmente dura la jornada laboral, únicamente una hora del trabajo de un obrero es trabajo para sí mismo y siete horas corresponden a trabajo impago. Aún si fuera general el incremento de 15% en el salario, (que considerando el aumento de los precios de los bienes de consumo de la clase trabajadora se reduciría en realidad a un incremento de 10%), el tiempo de trabajo para sí mismo se elevaría aproximadamente a una hora con 7 minutos. Con ello la tasa de plusvalor, que se define como el cociente del trabajo excedente entre el trabajo necesario y que mide el grado de explotación de la fuerza de trabajo, pasaría de 7 a 6.2, mientras que a principios de los años ochenta era inferior a 3. No obstante, como se ha dicho, únicamente cerca del 2% de la PEA recibirá el incremento de 15%.

Por otra parte, el incremento a los salarios mínimos corresponde al planteamiento del gobierno federal de reactivar el mercado interno ante la dificultad cada vez mayor que enfrenta el sector del capital que no produce para la exportación para vender sus mercancías. En este sentido con el incremento salarial se intenta recomponer y mantener el sistema ante la crisis cada vez mayor del mismo. Al mismo tiempo la medida de incremento al salario busca legitimar al régimen actual ante los trabajadores, aun cuando en los hechos no incide en forma significativa sobre el ingreso real de la clase obrera. Ya Marx planteaba en El Capital que los salarios pueden elevarse pero nunca a un nivel que resulte inconsistente con los intereses del capital, el incremento de los salarios "nunca puede alcanzar el punto en que pondría en peligro el carácter capitalista del proceso de producción y la reproducción de sus propias condiciones"; señalaba asimismo que "así como la mejora en la vestimenta, la alimentación y el trato, no abolían la relación de dependencia y explotación del esclavo, tampoco la suprimen en el caso del asalariado."

Los proletarios nunca olvidaremos a nuestros **héroes** caídos

Ley agraria en Perú igual que en México

En Perú, desde el pasado mes empezó una oleada de movilizaciones en contra de la "Ley agraria", dirigida por miles de campesinos y trabajadores agrícolas.

En este mes parece haber las condiciones para un nuevo repunte, ya que la controvertida ley solo otorga un bono del 30% a los trabajadores agrícolas, que no se refleja en un ingreso permanente. Establece además una jornada de 8 horas diarias y 48 horas a la semana, de donde se deberán pagar "sobretiempos" y un sueldo mínimo (261.9 dólares mensuales aproximadamente 174.6 pesos mexicanos al día, por encima del aprobado por la llamada 4T para los jornaleros agrícolas ($154.03)).

Recordemos que la reforma agraria en 1969, dentro de una dictadura, fue una mala imitación de los errores de la mexicana, donde a las comunidades indígenas se les dotó de la peor tierra y se reformuló la casta de agroempresarios modernos que dominan la producción agrícola peruana.

Dicha reforma reasignaría el 56% de la superficie agropecuaria del Perú. En la actualidad el 97% de las unidades agropecuarias del Perú son "familiares" o de autoconsumo, dato que comparten con la realidad de varios países en América Latina (en México serian de 72.6% al 2019).

Debido la falta de soluciones permanentes, frente a la pandemia y ante la destrucción del comercio local la movilización callejera está retomando una consistencia popular.

Por otro lado, en México, el 31 de diciembre se aprueba un decreto que promete la restricción gradual de glifosato y de productos que lo contengan (tanto en su uso, comercialización y producción) y de manera similar, las semillas transgénicas. Esto responde a una petición histórica, al ser México el principal centro de origen y diversidad del maíz, entre otros cultivos, que es de dudar que se cumpla.

La crítica se visualiza en la timidez de AMLO, donde la restricción total entrará efectivamente en el 2024 (justo al terminar su periodo de gobierno). Pero la autorización del uso parcial del glifosato y el maíz transgénico está a juicio de los titulares de la Secretaría de Agricultura y Desarrollo Rural (fieles impulsores de los Organismos Genéticamente Modificados e impuestos por Monsanto-Bayer). Similar maniobra, a la ambigüedad de "los guardianes del maíz nativo" de la 4T que sin recursos deben luchar contra la oligarquía en el campo.

Así, en el 2021 existen las condiciones suficientes para desarrollar la lucha revolucionaria del campesino pobre y del trabajador agrícola en todo América Latina.

2021, inicio de año con lucha obrera y popular contra la oligarquía y su régimen

Frente a la crisis económica, la pandemia y la política antipopular, oligárquica y corrupta, del régimen de la 4T, y a pesar de sus amenazas, las masas salieron a las calles.

El 5 de enero de 2021, cientos de desplazados de la Coordinadora de Personas Desplazadas de Chiapas (de las comunidades Tenango y Cintalapa de Ocosingo, Shulvo-Zinacantán y Ejido Puebla Chenalhó) liberaron la caseta de Chiapa de Corzo en Chiapas, liberándola nuevamente el 13 de enero, dando una respuesta contundente a la criminalización, de esta forma de lucha (toma de casetas), que ha hecho el régimen de la 4T, amenazando con 7 años de cárcel a quien tome casetas durante su mandato.

El 7 de enero de 2021, con banderas rojas de la hoz y el martillo, frente al monumento a los mártires de Rio Blanco, los combativos militantes del Frente Popular Revolucionario en Veracruz, realizaron un Mitin de conmemoración del 114 aniversario del glorioso movimiento Obrero de Río Blanco,

El 8 de enero de 2021, el Sindicato Nacional de Trabajadores y Empleados de Comunicaciones y Transportes Aéreo, Marítimo y Terrestre de México, estalló en huelga por el incumplimiento de 4 meses de sueldo, 6 meses de vales de despensa, aguinaldo y fondo de ahorro de 2020, el pago de los créditos de INFONAVIT, FONACOT, y aportaciones al IMSS.

De la Aerolínea Interjet, los trabajadores estallaron en huelga. Aerolínea fundada por el burgués Miguel Alemán Velasco, expresidente ejecutivo de Televisa y ex gobernador de Veracruz. Ante esta injusticia, la Secretaria del Trabajo Luisa María Alcalde y AMLO, están abiertamente de lado del patrón al igual que en la huelga de trabajadores de Notimex.

9 de enero de 2021, cientos de obreros se concentraron en la Plaza Central de Matamoros, Tamaulipas, con la consigna ¡15 con el 10!, es decir, exigiendo el 15% de incremento salarial y 10 mil pesos de bono anual, emplazando a huelga para el 25 de enero, dándole continuidad a las históricas huelgas obreras del 20/32 en Matamoros y la frontera norte, manteniendo la lucha

obrera a pesar de la represión, las amenazas, y el apoyo de la 4T a los explotadores de las maquiladoras en el norte del país.

Del 8 al 12 de enero, se desarrolló una jornada de lucha del Frente Popular Revolucionario en el Municipio de Coatepec, Veracruz (municipio gobernado por Morena), por la libertad del compañero Leonardo Martínez García, lográndose su liberación y fortaleciendo la lucha del FPR ante los embates de los caciques mafiosos de la 4T en el municipio.

El 11 de enero, el Sindicato Mexicano de Electricistas (SME) y la Asamblea Nacional de Usuarios de Energía Eléctrica (ANUEE), se manifestaron en inmediaciones de Palacio Nacional, con la exigencia de la reinserción laboral en la Comisión Federal de Electricidad (CFE), de todos los electricistas de Luz y Fuerza del Centro que no se han liquidado; así como la renacionalización de la industria eléctrica y respeto a la autonomía sindical.

Ese mismo día, trabajadores de la industria restaurantera protestaron golpeando cacerolas frente al Gobierno de la Ciudad de México, con la consigna: "Cacerolazo: Abrimos o Morimos", exigiendo estrategias para definir la operación de los restaurantes aún en semáforo rojo; así como la implementación de apoyos económicos derivado de la contingencia por el Covid-19

También, el 11 de enero, el Sindicato Único de Trabajadores de Notimex (SUTNOTIMEX), se manifestó en la Junta de Conciliación y Arbitraje, en el marco de la audiencia, para exigir solucionar la huelga en Notimex. Sin embargo, y como mensaje reaccionario y anti obrero, el presidente de la republica "invito" a reunión a la Directora de Notimex Sanjuana Martínez, según él, para plantearle la solución de la huelga, sin recibir a la representación de los trabajadores después de meses de huelga y cientos de despidos.

Todas estas luchas son expresión del descontento y que van creciendo la lucha de clases que tiende a agudizarse en todo el país, como consecuencia de la crisis económica cíclica y la pandemia, y que los revolucionarios y comunistas estamos obligados a encauzar en el sentido de una táctica revolucionaria, acuerpándolas en formas de lucha, organización y consignas, que permitan una salida revolucionaria en interés de la clase obrera y las mayorías populares, y en oposición a la salida reaccionaria fascista que nos quiere imponer el actual régimen oligárquico de la 4T y su oposición de derecha golpista-fascista, pues en el contenido, ambos representan la salida oligárquica reaccionaria fascista a la actual situación.

Los jornaleros de San Quintín pararon

Se cumplirán 6 años de la histórica huelga de los proletarios del campo en San Quintín, Baja California. Pero tanto en el fondo de la extrema explotación y jugosas ganancias en la plusvalía de lo cosechado, como en la forma en que se han intentado paliar y mediatizar la resistencia de los jornaleros, las condiciones se mantienen.

San Quintín es una próspera región agrícola donde se siembran hortalizas y otros cultivos principalmente para la exportación. Aquí los salarios son de hambre, aprovechándose de que la mayor parte de la fuerza de trabajo es migrante y de pueblos originarios; los jornaleros no tienen seguro social ni prestaciones. Los patrones utilizan la figura de "salario integrado", que supuestamente incluye en cada pago diario lo proporcional a vacaciones y aguinaldo, pero los deja sin indemnización cuando son despedidos.

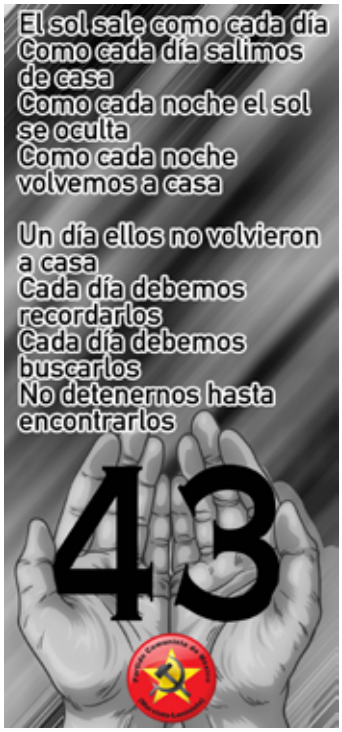

Hoy, las demandas de la huelga del 2015 siguen vigentes y las esperanzas en la 4T solo demagogia, una muestra de ello fue el paro laboral este 7 de enero pasado de los jornaleros en la empresa SM Invernaderos por el retraso ("jineteo") en el pago de salarios a más de 700 obreros desde hace meses. En este centro de explotación se les adeudaba al momento del paro, dos semanas y media y aguinaldos, a lo que se agregan las condiciones antihigiénicas y la falta de protección ante el Covid-19.

El Paro de Labores de los obreros del campo y la solidaridad de los choferes de camiones que los transportan logró una mesa de negociación donde la patronal se comprometió a pagar los adeudos en dos días. La Secretaría del Trabajo y Previsión Social dice estar "vigilante" del acuerdo, pero los funcionarios de la 4T nada hicieron ante las denuncias que estuvieron realizando los jornaleros meses atrás.

A estas arbitrariedades se suma la fijación del salario profesional para jornaleros en 160.19 pesos por jornada, casi la mitad de los 300 pesos diarios exigidos en la huelga del 2015. Incluso estos 160 pesos están muy debajo del promedio de la media para trabajadores en el IMSS, sin contar que el trabajo en el campo es esencial y las jornadas agotadoras.

La 4T presume el incremento de salarios, pero la realidad demuestra que no son sino palabras huecas, porque las ganancias de los monopolios de la agroindustria se mantienen y la superexplotación sigue. Más temprano que tarde, el proletariado agrícola estará reorganizándose para estallar de nuevo en huelga general para ser escuchados. Así se demuestra con el paro del 7 de enero pasado.

El caso de Cienfuegos marca de fondo al régimen de AMLO

El día 14 de enero por la tarde se dio a conocer a través de diversos medios de comunicación que la Fiscalía General de la República encabezada por Alejandro Gertz Manero exoneró de cualquier delito al ex Secretario de la Defensa Nacional Salvador Cienfuegos Zepeda al no encontrar pruebas de sus nexos con la delincuencia organizada

Al día siguiente durante la conferencia matutina, López Obrador defendió a Cienfuegos, puso en duda la investigación de la DEA, la agencia antidrogas de EE.UU., que lo había detenido en Los Ángeles, EEUU; y luego regresado a México a petición de la presidencia.

El caso de Cienfuegos marca de fondo al régimen de Andrés Manuel López Obrador sobre todo cuando su régimen se ha valido de un discurso anti corrupción y también de "no mentir, no robar y no traicionar".

A pesar de las rebatingas electorales en Estados Unidos -como uno de los motivos para la captura de Cienfuegos- evidenció el grado de putrefacción de la cúpula militar en México.

Su liberación es la muestra de cuanta fuerza ha adquirido esa cúpula militar en lo económico y político, misma que se ha fusionado con un sector de la burguesía gobernante. Mientras por un lado se anuncia la batalla contra las empresas que tienen contratos exorbitantes de 8 construcciones carcelarias

durante el Gobierno de Felipe Calderón por otro lado se libera a Cienfuegos; estos dos hechos muestran las contradicciones entre diferentes grupos de burgueses que están lejos de velar por los intereses populares.

La cúpula militar que dirigió Cienfuegos es la misma que tuvo un papel de primer orden en la desaparición de los 43 normalistas, la misma que hoy tiene un incremento en su presupuesto, está al frente de los megaproyectos y ahora puestos administrativos de control estratégicos, terrestres, marinos y aéreos.

Lo que la burguesía más reaccionaria en el país anheló por años, ahora con el régimen de AMLO es una realidad. Tiempos oscuros se acercan, no bajar las banderas de lucha, asumir una actitud crítica ante el régimen y mantenerse organizado son tareas actuales.

La lucha de los obreros subcontratados en Arcelor Mittal

La violación a los derechos laborales en todas las empresas y en particular en Arcelor Mittal es una constante de todos los días con el silencio cómplice de los gobiernos en sus 3 niveles, de las cámaras de diputados y senadores y de la Secretaria del Trabajo y Previsión Social (STPS), bajo este panorama los obreros tercerizados que trabajan en la construcción del nuevo Laminador de Arcelor Mittal a través de compañías contratistas como WP y COCONAL en los que ha sido del año 2019 y sobre todo en el 2020 han dado lecciones de dignidad mandando el mensaje a todos nuestros hermanos de clase de que más vale vivir luchando que vivir de rodillas.

Para nosotros los trabajadores nos queda claro que las Ley Federal del Trabajo ha sido modificada a beneficio de los patrones para agudizar más la explotación del obrero es por ello que la única alternativa que tenemos es nuestra unidad, organización, fuerza y nuestra determinación para la lucha, así como el fortalecimiento del Frente Único Proletario como lo hemos venido demostrando con la solidaridad de clase de las organizaciones proletarias y populares de nuestra región como los mensajes de solidaridad de sindicatos y organizaciones del país y del mundo, y en particular de nuestros compañeros del FPR y de la Unión General de Trabajadores de México quienes se han movilizado en la STPS en la exigencia de solución a las demandas de

CAMPAÑA NACIONAL E INTERNACIONAL

CON EL PARTIDO COMUNISTA DE MÉXICO MARXISTA-LENINISTA Y EL FRENTE POPULAR REVOLUCIONARIO

POR PAN, SALUD, TRABAJO Y POR LA REVOLUCIÓN PROLETARIA"

DONACIÓN EN ESPECIE: tanque de oxigeno, cubrebocas, gel antibacterial u otros que contribuyan a combatir la pandemia.

APOYO ECONÓMICO se realizará al siguiente número de tarjeta:

4152 3135 0384 6326 BANCOMER
A nombre del Pte. Nacional del FPR
Florentino López Martínez.

Contáctanos: 951 177 13 41
FPRMX.ORG
PCMML.ORG

los obreros en lucha de Lázaro Cárdenas.

Así es como en el año 2020 se han llevado por lo menos 4 paros laborales en WP y simultáneamente en COCONAL que movilizaron a por lo menos 2 mil obreros bajo la exigencia de respeto a los derechos laborales como aguinaldo, utilidades, vacaciones y el pago de las cuotas al Infonavit, IMSS, Afore entre otras; así como en agosto en un momento de mayor agudización de la pandemia para aquellos días más de 10 obreros habían fallecido de Covid-19 y cientos de contagiados debido que Arcelor Mittal y sus compañías contratistas no les interesa la vida de los trabajadores, sin embargo mediante el paro se logró algunas peticiones en torno a la pandemia.

Desde luego que los patrones no se han quedado de manos cruzadas y hasta el momento han despedido injustificadamente a más de 200 compañeros fundamentalmente a los más combativos además de intimidarlos en sus casas, pero a cada paso dado por la patronal surgen nuevos compañeros de base que salen a reiniciar la lucha.

Necesidad de Luchar, parte 1

Es neoliberal la política laboral del GCDMX

Existen elementos para considerar que, aunque se ha decretado la desaparición del neoliberalismo, este sigue presente en las prácticas de gobierno y que en algunos casos se intensifica, con mayor fuerza que en administraciones pasadas.

La Asamblea General de Trabajadores (AGT), prepara un acto para analizar en colectivo, este tópico, con la finalidad de conocer las nuevas, si es que existen, características del gobierno actual ante el mundo del trabajo.

Si conocemos mejor a nuestra contraparte diseñaremos mejor nuestra táctica para enfrentarlo, esa es la lógica de la AGT y de ahí parte esta propuesta para realizar este acto abierto; donde incluso pueden llegar aquellos que consideran, como el gobierno, de que el neoliberalismo se ha terminado, ya que el acto, está convocado como una asamblea popular.

De acuerdo a las tesis del neoliberalismo enmarcadas en las recomendaciones que los organismos financieros internacionales como el Fondo Monetario Intrnacional o el Banco Mundial, emanadas del Consenso de Washington, podemos ver que no solo continúan, sino que son la columna vertebral de la política seguida hasta ahora.

De tal suerte que no basta declarar por terminado una tendencia seguida por más de 40 años, justo ahora en que se observan como las políticas para paliar la crisis sigue el mismo fenómeno de siempre, es decir que los que pagan la crisis siempre serán los trabajadores, pues en ellos se descargan prácticamente todas las medidas.

¿Es digno el salario que se paga en el Gobierno de la Ciudad de México (GCDMX)?, ¿al día de hoy se puede decir que se respeta el precepto de ley que dice que, a trabajo igual, corresponde salario igual, en el GCDMX?, ¿Qué se entiende por justicia laboral? Estas entre otras son las preguntas que se pueden responder a través de una discu-

sión fraterna, donde a la luz de los hechos reales podemos valorar si el neoliberalismo sigue siendo elemental para el capitalismo y su gobierno.

Decenas de trabajadores están siendo despedidos, a otros tantos se les están reteniendo sus salarios, los juicios laborales están sometidos a un mar de burocratismo y los laudos están prácticamente congelados, sin embargo, la subcontratación galopa a campo abierto por lo que ese viejo señalamiento de que en la capital del país el outsourcing ha encontrado su paraíso, resulta una verdad insultante.

Por ello resulta interesante el llamado de la AGT para discutir sobre estas cuestiones, por lo que con estas líneas extendemos invitación para asistir al evento programado para el 20 de enero a partir de las 16:00 horas en las inmediaciones del Zócalo capitalino justo enfrente de las oficinas de la Jefa de Gobierno (antiguo Palacio del Ayuntamiento).

La insurrección chilena y las victorias para la juventud que estudia y trabaja

En 2019, la insurrección chilena puso en jaque la sed de acumulación del capital, la juventud arrancó una mejora en la ley a la oligarquía financiera nacional (bancos, empresarios), a la patronal, que pretendían imponer un Estatuto para la juventud estudiantil trabajadora en materia de acceso al primer empleo. Se trataba de mecanismos de explotación laboral de los estudiantes trabajadores de los 18 a los 28 años para que continuaran endeudándose con los bancos para pagar sus estudios universitarios y paralelamente ingresaran al mercado laboral sin derecho a contratación y prestaciones.

Fue en junio de 2019 cuando la Cámara de Diputados y Senadores aprobó el "Proyecto de ley que establece una jornada parcial alternativa para estudiantes trabajadores". Establece la jornada y los descansos que podrán pactar los estudiantes trabajadores con sus respectivos patrones. El límite de edad que reconoce para laborar es de 18 años mínimo y de 24 años máximo, está dirigida a la juventud que cursa estudios regulares o se encuentra en proceso de titulación superior universitaria, profesional o técnica reconocida por el Estado o en entidades ejecutoras de programas de nivelación de estudios.

Contrato colectivo de trabajo.

En este plano se indicó que, tra-

tándose de estudiantes trabajadores, la jornada ordinaria diaria será continua. Sin embargo, se deja abierta la opción que las partes pacten solo una interrupción diaria, la que, en ningún caso podrá afectar el derecho a horario de comida del cual goza el trabajador. Dicha pausa deberá ser concordante con el horario académico lectivo vigente del estudiante y se justificará anexando este en el respectivo contrato de trabajo.

Entre el inicio y el término de la jornada diaria, no podrán transcurrir más de doce horas, sumados los períodos trabajados, en jornada ordinaria y extraordinaria, más la interrupción recién señalada. Tratándose de las horas efectivamente trabajadas, estas no podrán ser superiores a diez horas al día.

Los estudiantes que cuenten con este contrato especial mantendrán su calidad de causantes de asignación familiar; las remuneraciones que reciban estos trabajadores no se considerarán como renta para efectos de determinar su condición socioeconómica o la de su grupo familiar para el acceso al Fondo Solidario, crédito fiscal universitario o, en general, cualquier otro sistema que tenga por objeto financiar estudios en una institución de educación superior o gastos asociados a ellos.

Prestaciones laborales.

Para este marco, se entenderá que son accidentes de trabajo los ocurridos en el trayecto directo, de ida o regreso, entre el establecimiento educacional y el lugar de trabajo. El estudiante trabajador tendrá derecho a un permiso sin goce de remuneración con ocasión de rendir sus exámenes académicos. Para ejercer este derecho, deberá informar al empleador por escrito y con al menos siete días corridos de anticipación, la forma en que hará uso del permiso para efectos de rendir dichos exámenes.

Durante los periodos en los que el estudiante trabajador se encuentre en receso por vacaciones académicas, las partes podrán acordar por escrito mantener la prestación de servicios de acuerdo a este régimen especial; suspender el contrato de trabajo (se entenderá vigente la relación laboral, pero suspendida la obligación del trabajador de prestar servicios y la obligación del empleador de pagar cualquier remuneración que tenga su origen en el contrato de trabajo), salvo aquellas devengadas con anterioridad a la suspensión; o pactar una jornada de trabajo ordinaria.

Las garantías en materia de salud dejan expresamente prohibido participar de este tipo de contratos a aquellas empresas que durante el año anterior registren accidentes graves o fatales en los que el empleador hubiere sido condenado por culpa o negligencia.

En México, el gobierno neoliberal en turno, premia a los empresarios eliminando de facto la obligación para que contraten a los egresados, profesionistas, pasantes, que no estudian ni trabajan pero están inscritos en el programa federal "Jóvenes Construyendo el Futuro", los empresarios no tienen obligación de pagar salario mínimo durante la capacitación, pagar por el servicio médico que de fe para cotizar para futura pensión, no se reconoce ni se sanciona el accidente de trabajo, la ley no respalda a los becarios trabajadores para que durante la capacitación o durante el mes 13 formalicen la relación laboral mediante la firma del Contrato Colectivo de Trabajo, elimina de facto el acceso a derechos laborales y prestaciones. La victoria chilena es un referente para los mismos problemas en nuestro país, ¿aprendimos de quien vendrá la solución?

Métodos de agitación y de propaganda entre las mujeres

La educación comunista de las grandes masas femeninas del proletariado y el fortalecimiento de la formación de cuadros fueron algunas de las resoluciones del Tercer Congreso de la Internacional Comunista, el éxito de la realización dependía de la asimilación del principio fundamental del trabajo con las mujeres, "La agitación y propaganda por medio de los hechos".

Órganos de acción y no solamente de propaganda oral.

Entre las mujeres proletarias, la agitación por medio de hechos se materializaba en las acciones para despertar la iniciativa de la obrera, para destruir su falta de confianza en sus propias fuerzas y, movilizándolas en el trabajo práctico en el dominio de la organización y de la lucha, enseñarles a comprender por medio de la realidad que toda conquista del Partido Comunista, toda acción contra la explotación capitalista, es un progreso que alivia la situación de la mujer.

Por ejemplo, en la Rusia de los soviets, la obrera, la campesina, el ama de casa y la empleada, estaban llamadas a participar activamente en todas las organizaciones, comenzando por el ejército y la milicia y terminando por todas las instituciones que tienden a la liberación de la mujer: alimentación pública, educación social, protección de la maternidad. Respecto a la recuperación económica, las mujeres participaban en todas las campañas políticas, económicas o morales emprendidas por el Partido Comunista.

En los países capitalistas, la Internacional orientó a los partidos comunistas movilizar a la obrera en las huelgas, en las manifestaciones y en la insurrección en todas sus formas, para que las mujeres templaran y elevaran la voluntad y la conciencia revolucionaria en el trabajo político, en la ilegalidad y en la organización del trabajo colectivo. De esta manera las simpatizantes, aprenderían la utilidad del trabajo voluntario y la relevancia de su militancia en el Partido.

Ampliar el trabajo a las mujeres socialmente explotadas y sometidas.

Los órganos de propaganda con las mujeres dependientes de los partidos comunistas debían ampliar su actividad a categorías cada vez más numerosas de mujeres socialmente explotadas y sometidas en los países capitalistas. En los estados soviéticos, el objetivo principal era liberar su espíritu encadenado por supersticiones y resabios del antiguo orden social. No había que escatimar en la preocupación y atención a todas las necesidades y todos los sufrimientos, todos los intereses y las reivindicaciones mediante las cuales las mujeres tomarán conciencia de que el capitalismo tiene que ser destruido por ser su enemigo mortal y que es preciso allanar los caminos hacia el comunismo, su liberador.

De la práctica a la acción, al reconocimiento del ideal del comunismo y de sus principios teóricos.

La agitación y propaganda metódica por medio de la palabra se tradujo en organizar reuniones en los centros de trabajo y reuniones públicas dirigidas a las masas de mujeres sin Partido, desorganizadas, fuera para las obreras y empleadas de las diferentes ramas de la industria o para las amas de casa y para las trabajadoras de todo tipo, por barrios, sectores de la ciudad, etc. La construcción de la dictadura del proletariado probó al Partido Comunista en la Unión Soviética, fue considerable su éxito en la organización de las mujeres, en las instancias comunistas de los sindicatos, de las asociaciones obreras, de las cooperativas, contaban con al menos un organizador y agitador especial, la consigna buscaba que las obreras fueran elegidas en los consejos de industria, en todos los organismos encargados de la administración, del control y de la dirección de la producción. Las secciones destacaban a mujeres comunistas de confianza en las industrias, ubicándolas como obreras o como empleadas en los lugares donde trabajaba un gran número de mujeres, las camaradas eran enviadas a las grandes circunscripciones y centros proletarios, participaban de las discusiones en las reuniones de los partidos hostiles al comunismo.

La propaganda y la agitación por medio de las reuniones y de otras instituciones similares se complementaba con una agitación metódica y prolongada llevada a cabo en los hogares. Toda comunista encargada de esta tarea visitaba a lo sumo diez mujeres en su domicilio, al menos una vez por semana y ante cada acción importante de los partidos comunistas y las masas proletarias. Las secciones creaban y difundían una literatura sencilla y adecuada, folletos y volantes tendentes a exhortar y a agrupar a las fuerzas femeninas. Con los sindicatos, las secciones se relacionaban mediante sus representantes o sus organizadores, designados por la instancia comunista del sindicato, éstos realizaban el trabajo bajo la dirección de las secciones.

Elevar el nivel ideológico de la militancia comunista para hacer frente a los elementos hostiles.

A fin de profundizar la conciencia y de templar la voluntad de las comunistas y de las mujeres trabajadoras que despiertan a la actividad, las secciones les invitaban a los cursos, y discusiones del Partido. Solamente en casos de excepción organizaban cursos separados, sesiones de lectura y de discusión únicamente para obreras. Para desarrollar el espíritu de camaradería, no crearon cursos y escuelas especiales para las mujeres comunistas porque en cada escuela del Partido había obligatoriamente un curso sobre los métodos del trabajo con las mujeres.

Semáforo rojo en la Ciudad de México

Sin duda por ser de las ciudades más grandes del mundo, la Ciudad de México es una de las más afectadas por la pandemia, la pobreza en que vive la mayoría de las familias de los trabajadores informales, sin seguridad social, los grandes problemas de movilidad por el transporte público hacen inevitables los contagios, todos viven al día y deben trabajar diario. La crisis económica agudizada por la pandemia hace evidente que cada vez haya más personas viviendo en la calle y por otra parte hay familias que sobreviven vendiendo lo que pueden.

A pesar de ser la entidad federativa con mayor infraestructura hospitalaria, no ha sido suficiente para dar atención a todos los pacientes, además de tener que atender a los enfermos por Covid-19 de los estados vecinos a la CDMX. No ha sido suficiente el número de médicos especialistas, ni médicos generales. Los trabajadores de la salud: enfermeras, químicos, camilleros, trabajadores sociales, choferes de ambulancia, técnicos radiólogos, asistentes de hospital laboran con sobrecarga de trabajo, para compensar la ausencia de los trabajadores que se mantienen en resguardo por ser población vulnerable, con tiempo extra no pagado, con escasos recursos para brindar atención médica y falta intermitente de equipo de protección personal.

El rezago en el surtimiento de medicamentos en los servicios de atención médica ha hecho que los pacientes que tienen enfermedades crónicas no sean atendidos de manera oportuna ni adecuada. Los pacientes de otras enfermedades que deben ser atendidos a la brevedad para no complicarse siguen siendo postergados, porque no hay insumos o no hay camas disponibles ya sea que tienen cáncer, enfermedades cardiacas, traumatismos, etc.

La incapacidad que tienen los gobiernos burgueses de atender la crisis y la pandemia tiene que ver con que no están dispuestos a sacrificar las ganancias que la económica del mercado les proporciona. Es ridículo el aumento que acordaron para el presupuesto en salud, los programas de ayuda económica son paliativos muy efímeros, sin duda la respuesta está en cambiar la clase social que nos gobierna por un gobierno de las y los trabajadores del campo y la ciudad.

A 98 años de la fundación de la URSS y 29 años de su desintegración: Balance crítico y autocrítico (Segunda Parte)

Posteriormente se manifestaron tendencias como el trotskismo que fueron seriamente combatidas porque representaron un brazo de la burguesía contrarrevolucionaria para restaurar el capitalismo en colaboración con los fascistas (el Eje Roma-Tokio-Berlín) e imperialistas (Washington, Londres y París que fungían como Los Aliados) de ese entonces. Después de la II Guerra Mundial los marxistas-leninistas realizan lucha decidida contra el titoísmo porque fracturó al bloque socialista para ser un apéndice capitalista financiado por el imperialismo angloestadounidense, aquí es donde también entra el papel esclarecedor de Dimitrov y Hoxha contra el revisionismo yugoslavo, desde 1953 hasta 1985 el Partido del Trabajo de Albania defiende los principios del marxismo-leninismo contra el kruschovismo, el maoísmo, el castroguevarismo, el browderismo y el eurocomunismo, entre las corrientes antiproletarias y antibolcheviques más difundidas en aquel entonces (para posteriormente restaurar el capitalismo y conforman el socialimperialismo -socialismo de palabra, imperialismo en la vía de los hechos-).

Esto es muy importante porque nos han vendido la idea de que el socialismo-comunismo fue derrumbado en 1989 con la caída del Muro de Berlín y en 1991 con la desintegración de la URSS, cuando la realidad nos demuestra que la URSS retornó al capitalismo entre 1953 y 1956. En China los únicos esfuerzos serios de socialismo se dieron en Manchuria entre 1945 y 1953 (aquí es donde se desmiente que China retornó al capitalismo entre 1976 y 1978 o el periodo de 1989-1991) aproximadamente bajo la dirección de Kao Kang (o Gao Gang en español) que expropió a la burguesía y terratenientes en dicha región del noreste que colindaba con la URSS, lo cual provocó que la industrialización y la colectivización de la tierra mejorara las condiciones de vida de los obreros y campesinos, por su firmeza al marxismo-leninismo fue incómodo para los derechistas e izquierdistas del PCCh que lo eliminaron política y físicamente.

En Europa Oriental el socialismo existió entre 1945 y 1953 aproximadamente, a excepción de Albania que se mantuvo en pie de 1945 a 1985 aproximadamente contra el cerco capitalista-imperialista-fascista-revisionista.

A modo de conclusión, debemos asumir estas experiencias crítica y autocríticamente para corregir los errores políticos existentes así como debemos potenciar nuestros aciertos ideológicos, no debemos tener miedo a dicho ejercicio porque esto nos ayudará a ser más firmes, resueltos, disciplinados, organizados, férreos y cualificados para superar cualquier serie de dificultades que se nos presenten, por ello humildemente desde la CIPOML seguimos construyendo el movimiento comunista marxista-leninista para enfrentar exitosamente todos los frentes de lucha dónde el trabajo deberá imponerse sobre el capital, el proletariado sobre la burguesía, el socialismo-comunismo sobre el capitalismo, la dictadura revolucionaria del proletariado sobre la dictadura fascista de la burguesía, la revolución proletaria sobre la contrarrevolución burguesa y los partidos proletarios sobre los partidos burgueses.

Tarde o temprano venceremos porque tenemos la razón y la verdad es siempre revolucionaria.

Estados Unidos se enfrenta a su propio engendro fascista

Las organizaciones fascistas que se movilizaron en el Capitolio para respaldar a Trump, -convocados por este- y rechazar las designación de Biden como próximo Presidente de EE.UU., no han culminado su acción y estas fuerzas se seguirán moviendo para mostrar sus fauces de terror y violencia contra las luchas populares en Estados Unidos, como las expresadas contra la violencia policial, contra la expulsión de migrantes, por los derechos de la mujer, etc.

Trump representa el bloque fascista del imperialismo norteamericano que quiere mantener el control del Estado de ese país y del mundo, la presidencia y las Cámaras para darle una salida violenta a la crisis económica que padecen y se sigue profundizando. Biden es la expresión que dosifica la violencia y la hace menos abierta -cuando les es posible- para imponer las medidas imperialistas.

El bloque de Biden, logró imponerse a Trump porque contó con el respaldo de los fuertes monopolios del capital, que incluyó a la industria militar que controla al ejército, sin embargo la resistencia fascista de Trump está agotada y pretende mantener -incluso en la toma de posesión- la resistencia con las armas en las manos.

La crisis económica que vive el imperialismo, junto con la crisis sanitaria, se profundizan y estás se están convirtiendo en una crisis política, que ya tuvo sus manifestaciones en las acciones de las fuerzas fascistas en el Capitolio Federal. Es por eso que las dos más visibles expresiones del imperialismo en su interior se confronten y no hayan llegado a un acuerdo para resolver la quiebra económica estadounidense. Esta crisis económica agravará estas contradicciones y profundizaran la decadencia y aceleraran su caída.

Estas elecciones presidenciales tuvieron una importante afluencia de votantes

para ambos candidatos y partidos, donde destacó el incremento de votos a favor Trump, respecto a la anterior cuando "ganó" la presidencia, votos que usan para la expresión fascista a su interior, por un lado y por otro, también están los que se oponen al establishment general que ha gobernado ese país por los dos partidos.

El bloque que representa Trump está emplazado a otro juicio político para que lo inhabiliten y traten de contenerlos en sus intensiones por seguir gobernando en otro periodo, sin embargo el fascismo que representa Trump resistirá y antes del 20 de enero –que es la definición final para la designación presidencial de Biden- y después de esta fecha estas fuerzas seguirán actuando, por ejemplo, como anuncian hacerlo de atacar los capitolios estatales ese día y después.

El engendro fascista de la oligarquía financiera, hoy lo padece el mismo EE.UU., en su interior y solo será derrotado con la organización de las masas trabajadoras, como se ha venido haciendo en las ultimas fechas desenmascarándolo, como también evidenciando el papel de las otras fuerzas del bloque que encabeza Biden, que igual son una fuerza que seguirá esquilmando a los proletarios estadounidenses y colonizando a los pueblos del mundo. Por eso es vigente seguir levantando la bandera de lucha de la construcción de un frente mundial contra el fascismo y el imperialismo, y por la revolución proletaria en EE.UU.

Crisis en América Latina

Recientemente el Banco Interamericano de Desarrollo (BID) publicó que la población joven a nivel mundial y en particular la de América Latina, está sufriendo los estragos del Covid-19, sin mencionar que la verdadera causa de estas consecuencias es la crisis económica, que por supuesto es agravada por dicha enfermedad. Sin embargo las personas adultas no están exentas de la misma situación, que hasta se homologan en la problemática: desempleo, baja de salarios, difícil acceso al mercado laboral, encarecimiento de los servicios básicos y crecimiento de la pobreza.

Señala que en América Latina se han perdido 17 millones de empleos: Perú en un 70%, Colombia un 30% y México un 12%. Que a nivel mundial 2 de cada 5 jóvenes vieron reducido sus ingresos y más del 20% fueron afectados en el acceso a una vivienda. Que están siendo afectadas las condiciones profesionales de la actividad laboral a largo plazo, más cuando esta, está marcada por la crisis económica.

El BID, invirtió en 26 países de América Latina para la crisis económica y la pandemia del coronavirus, con 21, mil 600 millones de dólares, sobre la base de ser América Latina la región "más afectada del mundo", -que incluyó un aumento del 11% más de monto anterior, que son "presta-

mos con garantía soberana"-, esto para el sector público y para el privado 90 mil millones de dólares.

Los prestamos según el BID, fueron para: "satisfacer las necesidades inmediatas de la salud pública, garantías para las poblaciones vulnerables, productividad económica y empleo, y medidas fiscales para ayudar a mitigar los impactos económicos". Para los capitalistas estos crueles escenarios de crisis económica y de salud, -que no solo destruyen la humanidad, sino también la naturaleza- son oportunidades para capitalizar " y agregamos tratar de perpetuar la explotación asalariada, sin embargo también son perspectivas de transformación revolucionaria de las los esclavos modernos que se presentan para sacudirse del pesado fardo de ese oprobioso sistema.

Breves Internacionales

NUEVO ACUERDO ENTRE QATAR Y LAS MONARQUIAS ÁRABES

Este acuerdo levanta las sanciones económicas y políticas, impuestas por los países de las monarquías árabes y EE.UU., para presionar a Qatar a romper sus relaciones con Irán y Turquía, relaciones que este país ha mantenido en oposición a los intereses del imperialismo y los países árabes quienes tienen sobrados intereses en el gas y los recursos petroleros que comparte con esos dos países aliados.

Las monarquías árabes habían sancionado a Qatar por esos vínculos con Irán y Turquía–acusándolos de financiar a los terroristas de AlQaeda- pero estas sanciones no habían tenido su efecto porque Qatar pudo resolver las dificultades vía estos dos países, con quienes mantuvo relaciones comerciales que le sustituyeron las mercancías que le bloquearon los demás países árabes. Turquía e Irán tampoco han quedado pasivos ante tal medida y se aprestan a darle continuidad a sus relaciones con Qatar, ahora con la dificultad de los acuerdos.

No olvidamos que los saudí encabezan las agresiones militares, -con los demás países árabes- a Yemen, misma que no han podido derrotar, y reintegrar a Qatar en este acuerdo es también con el propósito de alimentar con más recursos sus ataques contra el devastado Yemen.

ELECCIONES EN ECUADOR

En Ecuador el próximo 7 febrero habrá elecciones y 16 candidatos son lo presidenciables entre ellos se destacan, los de la fracasada "Revolución Ciudadana (RC)", del corrupto y perseguido -por su ex compañero Lenin Moreno-, expresidente Rafael Correa, quien sirvió al imperialismo estadounidense y a otros sector de la oligarquía ecuatoriana. Y la que encabeza Yaku Pérez del movimiento indígena en alianza con la Unidad Popular y otros sectores populares.

El gobierno actual que encabeza Lenin Moreno, enfrenta una gran impopularidad, como se demostró en el pasado levantamiento popular que casi lo destituye y que desde entonces no ha podido remontar, no se diga de la derecha tradicional-neoliberal que tampoco goza de la posibilidad elevada de ganar las elecciones a la presidencia, por el contrario sigue desgastada y muy lejana a mover masas tras de si en esta elección.

Destacamos la alianza electoral del movimiento indígena y los marxistas leninistas, que están construyendo una propuesta presidencial que permitirá avanzar en la acumulación de fuerzas para avanzar en el camino de la revolución.

LA NUEVA CEPA "MÁS CONTAGIOSA" DE VIRUS

Se ha dado a conocer con alarma y miedo la aparición de nueva cepa del coronavirus, que está agravando, no solo la salud mundial, sino la economía global. Se advierte que es más contagiosa y "que tiene posibilidades de adaptarse mejor a la trasmisión en humanos", cuya mutación se ha hecho más trasmisible. De ser cierto o no, probará una vez más que el capitalismo con su sistema de salud, sus vacunas y sus medidas restrictivas lo que harán someter más a los trabajadores y crecer sus negocios más que salvar a la humanidad.

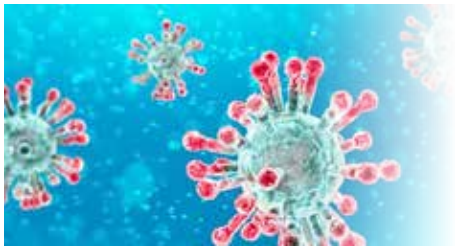

MIGRANTES DE HONDURAS A EE.UU.

Nuevamente se han movilizado numerosos contingentes de migrantes hondureños que han buscado como destino Estados Unidos, para mejorar sus condiciones de vida, en un contexto general de crisis económica, de crecientes muertes por la violencia social y el Covid-19. Nuevamente el gobierno neoliberal de Honduras y su oligarquía local –que sigue enriqueciéndose- están siendo incapaz de atender y resolver la más elemental existencia de su población que se ve obligada a salir de su país a sufrir más penurias. Los gobiernos de Guatemala y México han resuelto impedir su paso para llegar a EE.UU.

Vanguardia Proletaria

¡Proletarios de todos los países, uníos!

Órgano central del Partido Comunista de México (marxista- leninista)

Búscanos en

No. 592 del 15 al 31 de enero de 2021 $ 5.00

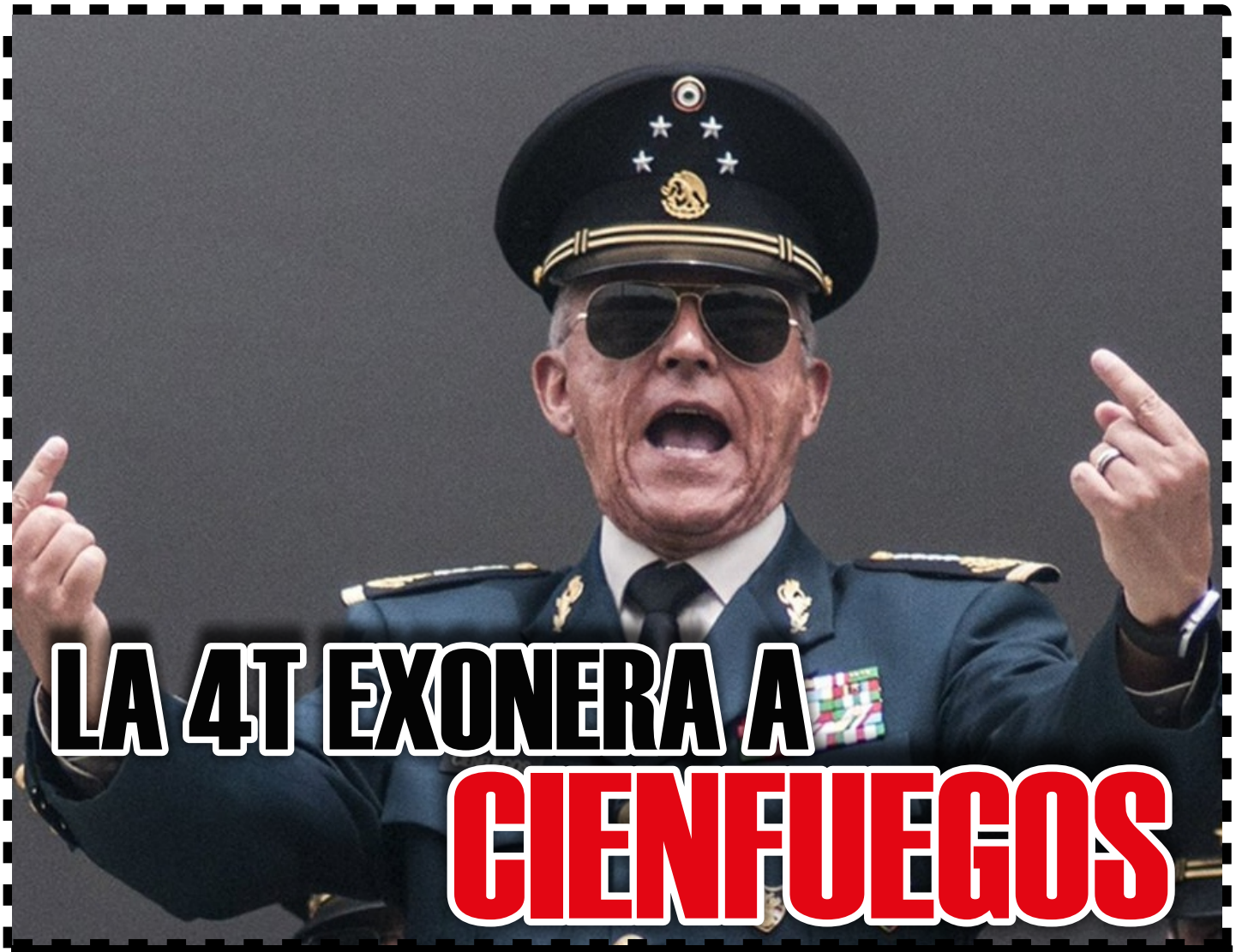

LA 4T EXONERA A CIENFUEGOS

La 4T afianza el poder de la cúpula militar mafiosa

A 98 AÑOS DE LA FUNDACIÓN DE LA URSS Y 29 DE SU DESINTEGRACIÓN