102 AÑOS DEL CRIMEN DE ESTADO, 10 DE ABRIL ASESINATO DE ZAPATA

Continúa la lucha campesina por la tierra y los recursos naturales

Vanguardia Proletaria

¡Proletarios de todos los países, uníos!

Órgano central del Partido Comunista de México (marxista- leninista)

Búscanos en

No. 598 del 15 al 31 de abril de 2021

$ 5.00

POR ESTOS días

¡LAS CLASES DOMINANTES PUEDEN TEMBLAR ANTE LA REVOLUCIÓN COMUNISTA, EN CAMBIO, LOS PROLETARIOS Y LOS PUEBLOS, NO TENEMOS NADA QUE PERDER!

Las crisis económicas, que, a lo largo de la historia del sistema capitalista, han azotado al mundo siempre, sus estragos y consecuencias, han sido cargadas sobre la vida de los proletarios, los pueblos y la naturaleza. Así nos fue con la reciente crisis financiera de 2007-2013. Así nos va ahora, con la crisis económica en curso y la crisis sanitaria del Covid-19.

Marx, Engels, Lenin y Stalin, han escrito con letras claras, las lecciones que debemos aprender de esta historia. Se han convertido en teoría y práctica hacia nuestra emancipación definitiva. Pues el sistema capitalista-imperialista no solo ha producido las armas con que pondremos fin a esta historia (en verdad: prehistoria), sino a los hombres y mujeres que habrán de empuñarlas, los esclavos modernos, los proletarios y los pueblos.

Con esta mirada de la historia, con las lecciones aprendidas de la misma, disponernos en filas y columnas, como el mejor ejército, a crecer y cualificar nuestras formas de lucha y organización, en la perspectiva de la victoria definitiva de la táctica y la estrategia de la revolución comunista... de la Revolución Proletaria. Puesto que todas las variantes o alternativas burguesas y pequeño-burguesas, frente a las tareas que nos impone el desarrollo geométrico de las fuerzas productivas, se han vuelto caducas y reaccionarias.

Así está la lucha de clases por estos días.

I CONFERENCIA NACIONAL DE LA UNIÓN DE TRABAJADORES DE LA EDUCACIÓN

DECLARACIÓN POLÍTICA
A LOS PUEBLOS DE MÉXICO Y DEL MUNDO:
AL MAGISTERIO DEMOCRÁTICO NACIONAL:

La crisis económica mundial y la pandemia por COVID19 han cobrado en el último año cientos de miles de vidas de la clase trabajadora a lo largo y ancho del mundo. Si bien el virus es agresivo médicamente, lo verdaderamente criminal es el manejo que los Estados nacionales burgueses han hecho de la pandemia frente al desmantelamiento de las redes hospitalarias y los sistemas de salud pública.

Más allá de que el virus haya sido creado deliberadamente o sea producto de una mutación, el sistema capitalista ha explotado la pandemia para justificar la crisis económica mundial e imponer un nuevo orden político, económico y militar global que garantice el equilibrio entre las potencias imperialistas para garantizar el dominio sobre los pueblos.

Acorde con esta tendencia capitalista, el gobierno de la autodenominada Cuarta Transformación (4T) al que la pandemia "le cayó como anillo al dedo" y decretó "el fin del neoliberalismo en México", ha impuesto medidas políticas, laborales y económicas, mucho más agresivas para el pueblo y la clase trabajadora que las que en su momento aplicaron los más recalcitrantes gobiernos neoliberales.

A 41 años de lucha contra las políticas anti populares, pro imperialistas y neoliberales de gobiernos que responden a los intereses de la oligarquía financiera nacional y extranjera, la Coordinadora Nacional de Trabajadores de la Educación (CNTE) enfrenta hoy a un régimen que, enmascarado en un discurso populista/nacionalista, ha dado continuidad a las reformas estructurales y profundizado todo el conjunto de medidas neoliberales.

La pandemia ha sido el pretexto perfecto para continuar con la privatización de la educación y el despojo de los derechos y conquistas de los trabajadores de la educación. El relevo en la Secretaría de Educación Pública (SEP) no modifica la política educativa de la "IV Transformación", más bien la apuntala con un personaje gris al que pretenden prestigiar por su labor de maestra. Más allá de su origen humilde, Delfina Gómez no se ha distinguido por presentar acciones educativas de ninguna índole, por el contrario, su currículum sólo demuestra activismo electorero al servicio del PRD, MORENA y de sumisión al sindicalismo charro al servicio del PRI.

Las dieciocho mesas de trabajo con la Comisión Nacional Única de Negociación (CNUN) de la CNTE han sido utilizados por Andrés Manuel López Obrador (AMLO) para administrar los

tiempos político electorales, para desmovilizar y mediatizar al movimiento magisterial, negando sistemáticamente la solución cabal de los problemas ocasionados por la reforma Peñista y los surgidos con el nuevo régimen.

Este proceso de mediatización ha contado con la complicidad de dirigentes claudicantes que agachan la cabeza y se arrodillan a cambio de espacios electorales. Dicha política entreguista ha estado encabezada, principalmente, por la tendencia neocharra que controla la dirección de la sección 22 de Oaxaca, quienes han traicionado a la CNTE y pisoteado los Principios Rectores relativos a la información y consulta de base, a la rendición de cuentas, a la independencia política ideológica, a las formas de lucha y negociación (Movilización–Negociación–Movilización).

Frente a este escenario, la realización del XIV Congreso Político Nacional Extraordinario de la CNTE, es una tarea urgente y necesaria. Este Congreso, a realizarse antes del proceso electoral y tiene la encomienda de establecer una Ruta y un Plan de Acción que rompa con el entreguismo y obligue al Estado mexicano a restablecer los derechos arrebatados a los trabajadores de la educación.

En esta hora crucial, el magisterio democrático nacional está llamado a mantener la lucha sostenida durante 41 años por la democratización del sindicato, la educación y la vida nacional. La CNTE en su conjunto y el XIV Congreso Nacional Extraordinario en particular, tienen la tarea de delinear una plataforma que le devuelva a la CNTE su papel de polo aglutinador del movimiento popular y que llame al magisterio a luchar por:

+ Echar abajo las reformas estructurales, particularmente la educativa que mantiene al magisterio en un estado de excepción laboral, anulando al sindicato como defensor de sus derechos.

+ Revertir el golpe de la Suprema Corte de Justicia de la Nación contra los trabajadores al servicio del Estado jubilados que mantiene la Unidad de Medida de Actualización (UMA) como parámetro para definir el monto de las pensiones.

+ Continuar la lucha contra el charrismo sindical avanzando en la democratización del SNTE, no como una concesión del gobierno ni a través de acuerdos cupulares y negociaciones de canonjías económicas sino con un proyecto de sindicalismo democrático y asambleísta, donde la base trabajadora ejerza su poder de decisión.

+ Revertir los contenidos educativos neoliberales fortaleciendo las propuestas de una educación humanista, liberadora, antiimperialista y socialista construidas con la investigación y labor práctica del magisterio democrático desde las escuelas y comunidades.

+ Defender las normales públicas y rurales ante la pretensión de eliminarlas. El apoyo a la lucha de los normalistas rurales de la Federación de Estudiantes Campesinos Socialistas de México (FECSM) por la reapertura de la normal del Mexe, Hidalgo, es un imperativo.

+ Exigir al Estado mexicano, como condición mínima para el retorno a clases presenciales, que dote a todas las escuelas públicas de la infraestructura e insumos sanitarios necesarios para reducir todo riesgo de contagio que ponga en peligro la salud y la vida de alumnos, maestros y padres de familia.

Por todo lo anterior, la I Conferencia Nacional de la UTE-FPR, hace un fraternal llamado a los activistas democráticos y a las organizaciones magisteriales revolucionarias a no arrear banderas, a cerrar filas para defender la independencia política de la CNTE, para combatir a las posiciones claudicantes que le quieren poner precio a la vigencia de la Coordinadora, para desarrollar la lucha política e ideológica contra charros y oportunistas, para realizar exitosamente del XIV Congreso Nacional Extraordinario, para unir nuestra lucha a la lucha que libra el pueblo y la clase trabajadora por mejores condiciones de vida, de trabajo y por una patria proletaria sin explotados ni explotadores.

¡PAN, SALUD, TRABAJO, JUSTICIA Y EDUCACIÓN PARA EL PUEBLO! ¡QUE LOS RICOS PAGUEN LA CRISIS!

"Por un sindicalismo de clase y una educación comprometida con los intereses de los explotados"

I CONFERENCIA NACIONAL DE LA UNIÓN DE TRABAJADORES DE LA EDUCACIÓN – FRENTE POPULAR REVOLUCIONARIO (UTE-FPR).

Municipio Democrático Indígena de San Salvador, Hidalgo. 4 de abril de 2021.

¡VIVA LA LUCHA DE LOS OBREROS QUE CON PARO LABORAL CONTESTAN A LA PATRONAL EN COMPAÑÍAS CONTRATISTAS DE ARCELOR MITTAL ANTE LA VIOLACIÓN A SUS DERECHOS LABORALES!

Dese la UTE-FPR saludamos la digna y combativa lucha en defensa de sus derechos y prestaciones que han emprendido los compañeros de las compañías WP y ESTRUCTURAS VEGA que realizan trabajos en el proyecto de la construcción de la nueva área laminadora de ARCELOR MITTAL quienes denuncian los abusos y atropellos por parte de las distintas compañías contratistas, tales abusos y ataques contra los intereses y la dignidad de los trabajadores continúan y en esta ocasión decidieron declararse en paro laboral el pasado 12 de abril; en el caso de los obreros de WP han sido afectados por los malos manejos de la compañía ante el Servicio de Administración Tributaria (SAT) ya que los trabajadores al acudir a hacer su declaración y solicitud de devolución de impuestos aparecen registrados ante el SAT con dos patrones comprobando, que fueron registrados así por la compañía generándoles afectaciones como un saldo en contra, el cual se pretende que paguen ellos.

Por otro lado, los trabajadores de la compañía ESTRUCTURAS VEGA decidieron unirse al paro con exigencia del pago de salarios devengados así como la liquidación y finiquito de los despedidos injustificadamente quienes traídos con engaños de otros estados no contaban con los medios para regresar a su lugar de origen así como para su alimentación y hospedaje viéndose obligados a vender sus objetos personales para mínimamente alimentarse, ya que la compañía VEGA se rehusaba a pagarles diciéndoles que le hagan como quieran, que no les pensaba pagar, que mañosamente tal compañía contratista está por abandonar la región .

Por ello, desde la UTE-FPR repudiamos enérgicamente la política laboral que se continúa aplicando al interior de ARCELOR MITTAL y entre sus compañías contratistas exigiendo que ARCELOR MITTAL asuma su deber como patrón solidario y de solución a las justa demandas de los trabajadores.

Hacemos el llamado a los trabajadores a estar unidos y resistir los embates de la patronal, porque solo unidos podremos hacer frente a todas las injusticias cometidas por los patrones-delincuentes quienes en su afán de mayores ganancias no les importa violar las leyes burguesas y despojar a los trabajadores.

En este nuevo paro laboral la clase obrera demuestra una vez más su solidaridad entre hermanos de clase logrando sentar una mesa de dialogo instalación para algunos trabajadores, para otros una liquidación por despido injustificado y arreglar la situación de cada uno de los obreros ante el SAT, y en caso de que la empresa no cumpla se reiniciarán los paros laborales, a lo cual se estará sumando en los siguientes días la exigencia del pago de utilidades.

Desde Lázaro Cárdenas, Michoacán

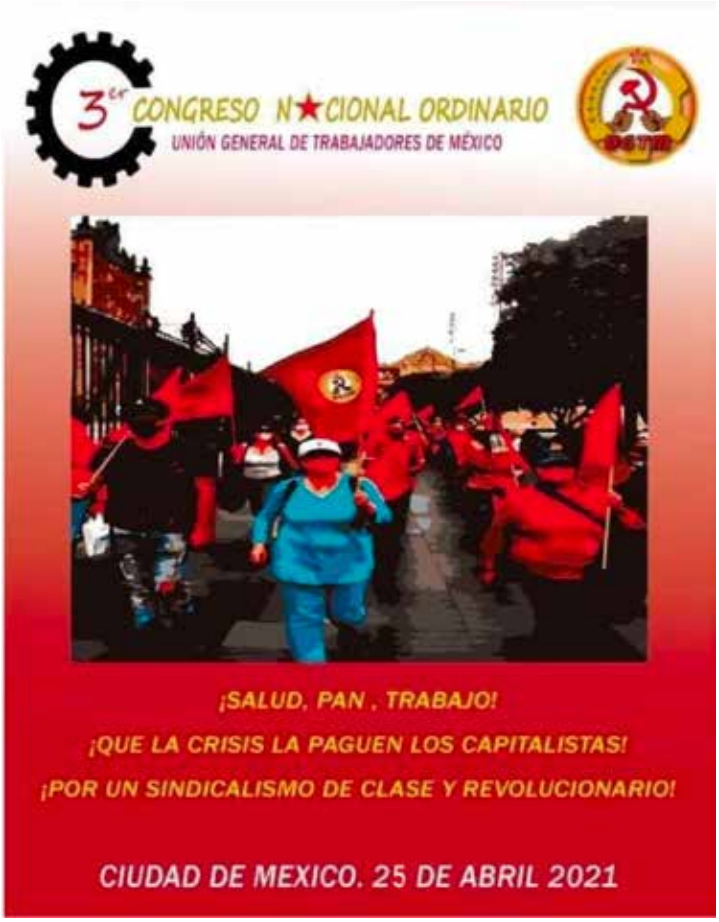

Buscando a nuestros desaparecidos

Todo México es una fosa, a lo largo y ancho del país el tema de las personas desaparecidas es una constante que golpea principalmente a familias de trabajadores, porque para los de arriba, los influyentes, los poderosos que mueven sus hilos para "hacer justicia" a su conveniencia y siempre cuidando sus intereses; para ellos no es lo mismo el caso de una desaparición.

Para la gente sencilla, para quienes viven de su trabajo, el drama de la desaparición de un familiar es una herida punzante que no cierra. Por ello son los propios familiares quienes se organizan, cargando su constante dolor se van autocapacitando y ayudando entre ellos. El problema es de tal magnitud que cada brigada en los estados suma a decenas, incluso pasando el centenar de quienes se pueden trasladar a otros estados de la República con la esperanza de encontrar a su familiar desaparecido. Así se organizó en Baja California la III Brigada de Búsqueda que recorrió el estado con esta misión.

Esta Brigada Estatal en Baja California tuvo también la modalidad de "búsqueda en vida", que consiste en recorrer zonas de tolerancia, refugios de migrantes, centros de rehabilitación, cárceles, hospitales psiquiátricos, alcantarillas y demás lugares donde se refugian las personas en situación de calle. El drama llega a la tensión cuando dan esperanza a los familiares: "aquí andaba él/ella hace unas semanas", "venía a comer hace meses", "lo vimos en el canal". Esos indicios dan ánimos a los familiares que siguen buscando.

La angustia por encontrar a una persona desaparecida no es solo la ausencia del familiar, sino el afrontar la extorsión, las amenazas y complicidad de quienes deberían de estar buscándolos, e incluso las agresiones físicas como persecuciones y hasta balazos en las mismas jornadas de búsqueda.

El problema de las desapariciones en México no se ha terminado con la llegada de la 4T, incluso según Alejandro Encinas, subsecretario de Derechos Humanos de la SEGOB, "Desde que Andrés Manuel López Obrador asumió la presidencia se denunció la desaparición de 63 mil 523 personas. De ellos, fueron encontrados 35 mil 652 y todavía siguen sin ser halladas 27 mil 871 personas. De los que aparecieron, 33 mil 327 fueron encontrados con vida y 2 mil 352 fallecidos." Aunque si bien es cierto que el detonante de las desapariciones se dio con la "guerra contra el narco" de Calderón, la realidad es que la seguridad no ha mejorado para los pueblos de México, y la violencia contra las mayorías populares continúa.

Esta tarea la asumen los propios familiares, porque como es regla en el capitalismo, el Estado es además cómplice y quien lejos de resolver, criminaliza a las víctimas.

Avanza la explotación y el saqueo en la industria minera

Después de haber disminuido 50% la inversión en el sector minero en México en el año 2020, con respecto a 2019, continúa ahora el desarrollo de los grandes proyectos mineros. En Durango, la empresa Chesapeake Gold invertirá a partir de este año 3,460 millones de dólares para explotar el depósito de oro más grande del país con reservas de 18.5 millones de onzas de este metal. Otras empresas como Torex Gold, Fresnillo, Southern Cooper, Bacanora Litium se aprestan a extraer en estados como Guerrero, Sonora, Zacatecas, Chihuahua, Oaxaca y Jalisco, minerales diversos, entre ellos oro, plata, zinc y litio. De este último mineral, utilizado en la elaboración de baterías para autos eléctricos, en Sonora se encuentra el mayor depósito en desarrollo del mundo, del cual se espera extraer 17 mil 500 toneladas anuales a partir de 2024.

México es el quinto destino más importante para la inversión minera mundial dedicada a la exportación. Existen en México 885 proyectos mineros y 24 mil 75 títulos de concesiones que abarcan una superficie de 17.5 millones de hectáreas. En tanto que la recaudación es ínfima comparada con el valor de los minerales extraídos; los derechos cobrados representan alrededor del 1% sobre el valor de la producción minera.

Considerando al territorio del país tierra de conquista y saqueo, las compañías mineras han recurrido a la formación de grupos paramilitares para someter a las comunidades a las que se les despoja de su territorio. Han sido asesinados o desaparecidos dirigentes de movimientos que se oponen al saqueo y a la devastación de la naturaleza que es inherente a los procesos de extracción utilizados en la actualidad. Al menos 53 proyectos mineros se desarrollan dentro de las llamadas "áreas naturales protegidas" y 6 más en territorios que por su biodiversidad han sido formalmente declarados "patrimonio de la humanidad".

La represión y la muerte se cierne también sobre los trabajadores mineros que luchan por la conformación de sindicatos independientes,

como ocurrió en Guerrero el 20 de noviembre de 2017 en una mina de la empresa Torex Gold, cuando hombres armados dispararon contra los trabajadores que participaban en un bloqueo como parte de la lucha contra el sindicalismo oficial, dando muerte a dos de ellos.

Las condiciones de explotación de la fuerza de trabajo en la minería incluyen el trabajo de menores de edad, como ocurre en las minas de carbón de Coahuila. El despojo a las comunidades, los accidentes de trabajo, las condiciones insalubres y los bajos salarios generan las inconmensurables ganancias en las que se materializa el saqueo, la destrucción de la naturaleza, y el sudor y la sangre de la clase obrera.

Los proletarios nunca olvidaremos a nuestros **héroes** caídos

La lucha campesina en México

Este 10 de abril se cumple un aniversario más del asesinato del General Emiliano Zapata, sin embargo, más relevante que la vida y obra de este individuo es totalmente necesario hacer un análisis objetivo del proceso de lucha de las masas campesinas en México.

En el siglo XVI la invasión sufrida a manos de los imperios europeos vino a trastocar el esquema de explotación de los pueblos originarios que aún se encontraba en el estadio esclavista y del modo de producción asiático, dando así los primeros pasos para una agricultura semifeudal, basando sus procesos de producción en la explotación directa de la mano de obra y un avasallamiento inhumano, por ello surgieron rebeliones como la guerra del Mixtón, la rebelión de los mayas en 1546, la de Acaxee, la de Tepehuanes y la de Jacinto Canek en 1761. Con la independencia de 1810 no se suprimen los latifundios, llevando a una participación masiva del sector campesino en la revolución de 1910 que sufre una traición por parte de la burguesía representada por Madero, Carranza, y Álvaro Obregón. Durante los años 30; diferentes organizaciones campesinas son cooptadas por el Estado burgués bajo el mando de Lázaro Cárdenas; creando la Confederación Nacional Campesina (CNC) como instrumento de contención y sometimiento político. Durante todo el siglo XX se profundizaron las formas de explotación de las zonas rurales, así como el desplazamiento de las mismas para acrecentar el ejército de reserva de la gran industria. En los últimos 20 años no ha cesado la profundización de las reformas neoliberales a la par de la implementación de megaproyectos que devastan inmensos territorios y desplazan a un sinnúmero de comunidades campesinas aumentando el despojo, la miseria y violencia contra las masas rurales.

Actualmente existen 3.9 millones de trabajadores agropecuarios, 2.5 millones son peones o jornaleros, más del 90% sin Seguro Social, no reciben aguinaldo ni vacaciones con goce de sueldo, además de trabajar sin contratos laborales y en condiciones precarias; ganan en promedio 18.5 pesos por hora laborada, un salario que resulta muy bajo si se consideran los altos niveles de desempleo para esta población entre temporadas de cosecha y los gastos de traslado a zonas de trabajo. En casi 500 años de luchas indígenas y campesinas éste es el escenario y es tarea de los Marxista-Leninistas acuerpar al campesinado como aliado estratégico de la clase obrera en México alcanzando lo que las luchas dentro del marco burgués no han dado a los explotados de nuestro país.

El asesinato del General Emiliano Zapata fue un crimen de Estado

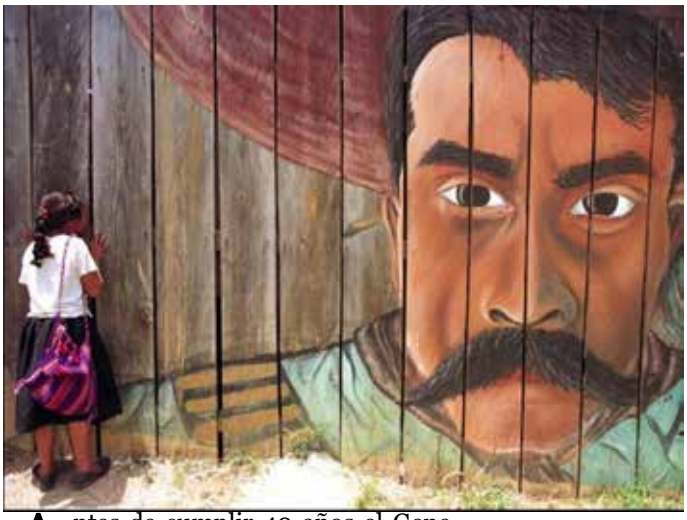

Antes de cumplir 40 años el General Emiliano Zapata Salazar fue víctima de un crimen de Estado, tal y como ocurre ahora. Nació el 8 de agosto de 1879 en Chinameca, Morelos; hijo de campesinos. Desde los 16 años fue testigo del despojo de tierras, que se realizaba contra campesinos pobres e indígenas. Para entonces no podía hacerse nada para defenderlos. Años atrás, durante el período de las leyes de reforma, en "la segunda transformación" que tanto ensalza ahora López Obrador, los liberales dictaron leyes que favorecieron el despojo de tierras a los pueblos originarios.

Se unió al levantamiento armado de la Revolución en 1910, porque en el Plan de San Luis que convocaba a la lucha armada, establecía que las tierras serian restituidas. Con el paso del tiempo, éstas y otras demandas fueron abandonadas, no sólo por Madero, sino después también por Carranza, Obregón y otros que se constituyeron en la nueva clase política de la burguesía nacional, que combatió a los líderes revolucionarios, entre otros a Zapata y Villa.

Después de varias conversaciones con Madero, incluso después de rechazar la oferta de recibir una hacienda a cambio de que abandonara la lucha armada, Zapata proclama el Plan de Ayala el 25 de noviembre de 1911 con una junta de sus revolucionarios y declarara que Madero había traicionado las causas de la Revolución y los principios del Plan de San Luis del 20 de noviembre.

En la nueva proclama del Plan de Ayala se reivindica la propiedad comunal de la tierra y la necesidad de nacionalizar todos los recursos del país para el pueblo de México, Zapata luchó por ello toda su vida. Fue asesinado el 10 de abril de hace 102 años, después de que el asesino traicionero Jesús Guajardo le tendió una trampa siendo asesinado con 10 de sus hombres de la manera más artera.
por eso decimos: ¡FUE EL ESTADO!

¡ZAPATA VIVE, LA LUCHA SIGUE!
¡AHORA ES POR LA REVOLUCIÓN PROLETARIA!

Nuestras tareas en el siguiente periodo de lucha

Todo indica que la propia pandemia y las medidas de confinamiento pueden quizás impedir nuevamente que este año 2021 la jornada de lucha en el marco del día internacional de trabajo sea presencial, y en ese sentido como Partido debemos tener claridad en que, sí debe haber jornada de lucha el 1 de Mayo, y esta debe ser o bien presencial, física o mixta, es decir, para nosotros no debe implicar un debate la modalidad, por el contrario debemos salir a la calle como organizaciones de masas del Partido y hacer acto de presencia en las actividades virtuales, proyectando nuestras consignas centrales: ¡Para el pueblo: pan, trabajo, salud, educación! ¡Que la crisis la paguen los ricos! ¡A construir la Asamblea Nacional del Proletariado y los Pueblos de México y preparar la Huelga Política General !Ni régimen oligárquico neoliberal, ni fascistas golpistas! ¡Ahora e por la Revolución Proletaria!

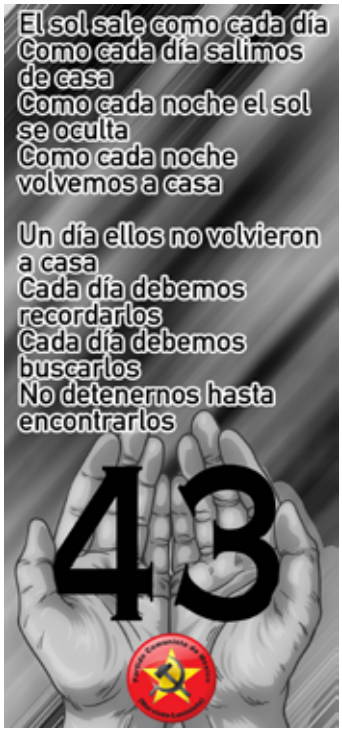

En este sentido en la capital del país nos preparamos para salir a las calles y hacer acto de presencia en las acciones virtuales, junto a Frente Amplio Social Unitario y el Encuentro Nacional de Dirigentes, así como en Chiapas, Querétaro, Oaxaca, Toluca Edomex, Tijuana, ahí en donde tengamos la mínima presencia alguna acción física debemos realizar, queridos camaradas.

Y en ese marco proyectar la importancia del 43 aniversario del Partido Comunista de México Marxista Leninista, del 150 aniversario de la Comuna de París, y la edición número 600 de nuestro órgano central Vanguardia Proletaria; agitar y proyectar el éxito de los trabajos del 3er Congreso de la UGTM, y del 8° congreso del brazo juvenil del PCMML; agitar y proyectar la huelga del SUTNOTIMEX que lleva más de un año de lucha, nuestra solidaridad con la lucha del SME, del STRM, y la CNTE.

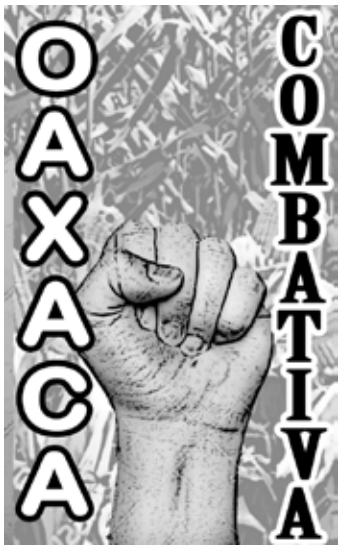

En memoria del general Emiliano Zapata
A 102 años de su cobarde asesinato

El 10 de abril se cumplen 102 años del cobarde asesinato del general Emiliano Zapata, quien se levantara en armas por la repartición de la tierra y mayores libertades democráticas durante la Revolución Mexicana.

De las conquistas ganadas con sangre de miles de mexicanos en ese período histórico poco o nada ha quedado, los gobiernos al servicio de los grandes ricos en el país han socavado hasta eliminar esas conquistas.

Más del 90% de los jornaleros mexicanos no cuentan con Seguro Social, no reciben aguinaldo ni vacaciones con goce de sueldo, además de trabajar sin contratos laborales y en condiciones precarias; el promedio de escolaridad de la población jornalera agrícola es de 5.9 años, es decir, de primaria incompleta y alrededor de un cuarto de esa población (24%) no habla español sino una lengua indígena; más de la mitad de los jornaleros se concentra en los estados de Chiapas, Guerrero, Michoacán, Oaxaca, Puebla y Veracruz; ganan en promedio 18.5 pesos por hora laborada, cantidad que, a pesar de superar los 80.04 pesos diarios del salario mínimo, resulta muy bajo si se consideran los altos niveles de desempleo

para esta población entre temporadas de cosecha y los gastos de traslado a zonas de trabajo.

En la actualidad lo que se expone como "producción para el bienestar" no es más que una campaña publicitaria respectiva a un proceso de asistencialismo paternalista y clientelar sin planificación técnica de carácter objetivo, que no hace más que dar alternativas momentáneas a los campesinos quienes reciben un apoyo para desarrollar sus cultivos pero no tienen asegurado un precio justo ni un acopio seguro de sus productos, por el contrario, el gobierno federal afianza sus acuerdos con empresas como Nestlé a fin de mantener los precios en beneficio de la oligarquía y mantener el avasallamiento del sector rural a los programas sociales que resultan totalmente limitados.

De igual forma siguen en pie los megaproyectos que bajo el único fin de aumentar la ganancia de los capitalistas devastan inmensos territorios y desplazan a un sinnúmero de comunidades campesinas aumentando el despojo y la miseria, criminalizando y asesinando a sus opositores como fue con nuestro compañero Tomás Martínez Pinacho o con Samir Flores.

En Oaxaca, la crisis económica y sanitaria ha sido aprovechada por el gobierno para reducir el apoyo a los campesinos que de por sí ha sido miserable, continúa la injusticia como el caso de Fidel Heras quien por defender la tierra y los recursos naturales fue asesinado.

El nombramiento del represor Heliodoro Díaz Escárraga, al más puro estilo priísta, con el cinismo que les caracteriza, en el cambio de funcionarios han nombrado a Nallely Hernández García como Secretaria de Pueblos Indígenas y Afromexicano (Sepia), quien al mismo tiempo es candidata a diputada plurinominal local por el PRI, así como el Secretario de Finanzas quien es candidato suplente a una diputación en Nuevo León, son hechos que nos dan cuenta que la actual administración pretende sostenerse con corrupción e impunidad.

En memoria del general Emiliano Zapata y a 102 años de su cobarde asesinato, alzamos nuestras banderas de lucha para sostener el grito de ¡Tierra y libertad! Pero también gritamos por justicia.

¡Zapata vive, la lucha sigue!

Red Estatal de Víctimas de Oaxaca "Tomás Martínez"

Sobre la coyuntura actual en la UNAM

Desde el pasado 22 de marzo, varias facultades de la UNAM realizaron asambleas virtuales para discutir la problemática que aqueja a cientos de profesores de asignatura de esta casa de estudios, los cuales llevan varios meses sin recibir el pago de sus salarios de acuerdo a lo que deberían estar recibiendo. Alrededor de 20 escuelas de la UNAM se sumaron al paro de actividades como una forma de solidaridad con los profesores.

Aunado a esto, el sector estudiantil se solidarizó con las demandas de los maestros y maestras, y elaboraron pliegos petitorios para exigir que las autoridades de la universidad resuelvan parte de sus demandas como sector, entre las cuales se destaca la violencia de género ejercida por profesores y alumnos, así como la sobrecarga de trabajo académico y hostigamiento de algunos profesores hacia el estudiantado.

A pesar de que la jornada de lucha se ha levantado, hay grupos de la comunidad estudiantil que continúan realizando actividades en solidaridad con la lucha de las y los docentes, como lo hicieron estudiantes de la FES Acatlán, quienes se movilizaron para exigir el pago devengado de más de 800 docentes.

Desde la UJRM refrendamos nuestra solidaridad con la lucha de los profesores de asignatura al igual que con los paros estudiantiles, al mismo tiempo, exigimos a la UNAM que resuelva de manera inmediata las justas demandas de ambos sectores, pues a un año de la implementación de las clases en línea solo se ha empeorado la situación en las universidades y ha prevalecido la simulación para la resolución de las demandas de los sectores movilizados.

En el marco de esta crisis del capitalismo, en la que la pandemia es una consecuencia de la misma, la educación pública es uno de los sectores más golpeados, por ello se vuelve necesario seguir trabajando por crear organizaciones estudiantiles amplias, democráticas y que tengan un carácter permanente para poder luchar contra las políticas neoliberales implementadas por el gobierno de la 4T.

Es tiempo de generalizar y unificar las luchas de manera organizada en todas las universidades del país, en las redes y en las calles al lado de la clase trabajadora por la defensa del empleo, el acceso a la educación, la salud y contra la violencia de género.

Por una educación pública que resuelva los problemas de nuestro pueblo. Por salud, pan y trabajo.

¡Joven guardia, siempre en guardia!

La organización de la juventud en el campo ante las amenazas de la inseguridad y la precariedad

La juventud es uno de los sectores que más resiente la crisis económica, laboral y social en nuestro país, teniendo que hacer frente a una vida precaria que se ve limitada al acceso a la educación, salud, a afrontar inestabilidad laboral y la privación de derechos laborales, de verse afectada por la inseguridad y violencia de género; sin embargo, dentro del mismo grupo, las y los jóvenes que habitan en entornos rurales son marginados y se ven relegadas las oportunidades de mejorar sus condiciones de vida, incluso, viéndose abandonados dentro de las políticas implementadas por el Estado al no contemplar acciones que respondan a sus necesidades y problemas particulares.

Tan solo cuatro de cada diez jóvenes en México viven en zonas rurales, además de que, seis de cada diez viven en situación de pobreza y dos de cada diez en pobreza extrema. Ante esta realidad, la niñez y la juventud se ven obligados a incorporarse al mercado laboral a temprana edad como jornaleros, donde la mayoría no cuenta con derechos laborales, acceso a la salud y se han visto forzados a dejar la escuela; aunado a ello que, se convierten en pilares para el sustento familiar sumándose a los trabajos agrícolas de la parcela familiar para generar ingresos que permitan acceder a los insumos y servicios básicos, subsistiendo en condiciones de marginación.

Ante el abandono sistemático del campo a partir de la implementación de las políticas neoliberales, la juventud se ha visto forzada a migrar a las ciudades para enrolarse en empleos, en su mayoría informales dentro del sector terciario donde son explotados y perciben salarios bajos, además de que también tienen que hacer frente al sicariato en México, representando un peligro para la juventud el caer en la trata de personas, así como terminar engrosando las filas del narcotráfico y los grupos del crimen organizado en el país.

Es importante señalar el hecho de que el narcotráfico y el crimen organizado han impactado negativamente en la vida de la niñez y la juventud en estados como Guerrero, donde la inseguridad ha obligado a la población a organizarse y armarse para proteger a sus comunidades, siendo así que dentro del entorno en el que vive la juventud en las zonas rurales, la inseguridad represente una amenaza latente para la calidad de vida para este sector de la población.

Ante lo cual, por decisión asamblearia y de manera organizada, a través de la Coordinadora Regional de Autoridades Comunitarias de los Pueblos Fundadores (CRAC-PF), un grupo de niños decidieron levantar sus armas de madera en contra de la inseguridad que viven en sus comunidades ante la incapacidad del régimen que lejos de resolver dicha problemática, la agravan, sumándose a la larga lista de problemas que afectan de manera directa a la niñez y la juventud.

En ese sentido, la reivindicación de la lucha armada de manera organizada, por parte la juventud de las zonas rurales, responde a la necesidad de hacer frente a la inseguridad propiciada por el narco-estado capitalista que hunde las oportunidades de una vida mejor para la población.

Ante esta realidad, la juventud de las zonas rurales debe verse en la obligación de avanzar hacia la construcción de organización y emprender la lucha para sobrevivir ante la amenaza del capital en sus comunidades y de la invisibilización del Estado, por el reconocimiento de sus derechos más elementales. La bandera de la juventud debe elevar la lucha por el acceso a la educación, la salud, seguridad, por una vida libre de violencia de género y trabajo.

Cárcel a Heliodoro Díaz Escárraga, represor del pueblo de Oaxaca

A través de los medios de comunicación nos hemos enterado que el gobierno del estado encabezado por Alejandro Murat ha nombrado como titular de la Secretaría de Seguridad Pública al nefasto Helidoro Díaz Escárraga.

Este personaje, durante el 2006 fue Secretario General de Gobierno cuando el pueblo luchaba por la destitución del tirano y represor Ulises Ruiz Ortiz, siendo uno de los integrantes de "La burbuja", grupo político que orquestó las agresiones, detenciones arbitrarias, tortura y asesinato de compañeros del movimiento social. Si tenemos memoria hemos de recordar que él junto con José Manuel Vera Salinas y Manuel Moreno Rivas, fueron los organizadores de las "Caravanas de la muerte" y quienes pagaban a los porros de la UABJO para agredir las barricadas del pueblo de Oaxaca.

En diciembre de 2014 siendo funcionario público federal, presumiendo la corrupción y el cinismo que le caracteriza, daba a conocer a través de redes sociales que le había regalado un auto último modelo de la marca Porsche a su hijo, con valor de un millón 400 mil pesos.

Para abril del año pasado, el gobierno federal que encabeza Morena pretendió nombrarlo como delegado estatal de la Secretaría de Gobernación en Oaxaca, hecho que fue abortado ante la inconformidad social.

Desde los tiempos de José Murat Casab, Heliodoro Díaz Escárraga ya fungía como policía político, siendo parte del Centro de Investigación y de Seguridad Nacional (CISEN), instituto encargado de vigilar, agredir y desaparecer a activistas y luchadores sociales.

La llegada del policía represor Heliodoro a la Secretaría de Seguridad pone en evidencia que es una pieza que la 4T y el PRI en Oaxaca utilizarán para intimidar y reprimir, también evidencia los bandazos del gobierno federal y el contubernio con el gobierno de Alejandro Murat, como ya lo habíamos venido denunciando. Reviven políticamente a los represores del 2006, al igual que José Manuel Vera Salinas, dándoles cargos públicos a pesar de sus crímenes de lesa humanidad.

Este nombramiento pone al frente la alianza de sectores del gobierno federal, el grupo de Alejandro Murat y Ulises Ruiz Ortiz.

Y al más puro estilo priísta, con el cinismo que les caracteriza, en el cambio de funcionarios han nombrado a Nallely Hernández García como Secretaria de Pueblos Indígenas y Afromexicano (Sepia) quien al mismo tiempo es candidata a diputada plurinominal local por el PRI, así como el Secretario de Finanzas es candidato suplente a una diputación en Nuevo León.

Ante esta situación, las organizaciones sociales y populares manifestamos lo siguiente:

- Nuestro total repudio al reciclaje de políticos con historial de represión y corrupción en Oaxaca.

- Repudiamos el nombramiento de Heliodoro Díaz Escárraga como Secretario de Seguridad Pública, ante su perfil represivo, lo cual nos indica que continuará la agresión y persecución a todo aquel que se manifieste en contra de las arbitrariedades del gobierno en turno.

- Exigimos se reabran las carpetas de investigación de los hechos ocurridos durante el desarrollo del movimiento social del 2006-2007, donde Ulises Ruiz Ortiz, Jorge Franco Vargas, Heliodoro Díaz, José Manuel Verá Salinas, Lizbeth Caña Cadesa y Manuel Moreno Rivas tienen que ser enjuiciados y encarcelados por crímenes de lesa humanidad.

- Exigimos a la DDHPO emitir de manera urgente las medidas cautelares necesarias para diversos activistas sociales pues se prevé el inicio de toda una ofensiva violenta para el movimiento social

- Llamamos a las organizaciones sindicales-sociales y al pueblo de Oaxaca a cerrar filas ante la situación actual, a ser críticos de las decisiones que afectan a todo el pueblo y su memoria histórica.

- Convocamos al amplio movimiento social y popular a que cada quien desde su trinchera se mantenga organizado en esta etapa actual, fortalezcamos la unidad saliendo a las calles en perspectiva de construir una gran jornada estatal de lucha y movilización para enfrentar los intentos del régimen al pretender aislar y desaparecer al movimiento social a través de la intimidación, represión o cooptación.

¡LA APPO VIVE, LA LUCHA SIGUE!

Red Estatal de Víctimas de Oaxaca "Tomás Martínez"

Las pugnas entre el INE y MORENA

La pugna entre el Instituto Nacional Electoral (INE) y el partido MORENA, es una de las formas concretas en las que se expresa la pugna entre las dos expresiones políticas de la oligarquía financiera en México: la derecha fascista golpista y el régimen de la 4T, en esta pugna concreta, la primera expresión oligárquica está representada por el Consejero Presidente del INE Lorenzo Córdoba y sus consejeros afines encabezados por Ciro Murayama, y la segunda por los consejeros del INE afines a López Obrador, el Presidente de MORENA Mario Delgado, y sus aspirantes a candidatos, a quienes la mayoría de la derecha fascista golpista en el INE han retirado sus candidaturas (ya en dos ocasiones), dentro de los más conocidos el aspirante a candidato para gobernador de Michoacán Raúl Morón y el aspirante a candidato a la gubernatura de Guerrero Félix Salgado Macedonio.

El Tribunal Electoral del Poder Judicial de la Federación (TEPJF), por ahora, afín a López Obrador, resolvió en un primer momento que el INE debía revisar y, en su caso, modificar o ratificar su decisión de retirar las candidaturas a candidatos de MORENA, representando un primer triunfo parcial para este partido, sin embargo, en una segunda sesión del INE, atendiendo la resolución del TEPJF, por mayoría, la fracción del INE copada por la derecha fascista golpista, acordó el ratificar el retiro de las principales candidaturas en pugna a los principales aspirantes a candidatos de MORENA (Félix Salgado y Morón), sin embargo, estos últimos regresarán nuevamente al Tribunal Electoral buscando que establezca una resolución menos ambigua que la primera, y con la que puedan recuperar sus candidaturas para el proceso electoral intermedio de 2021. Adjunta a esta pugna está la pelea al interior de MORENA por la imposición de candidaturas, a todos los niveles, por parte de su mafioso presidente Mario Delgado, acusado de vender candidaturas al mejor postor, y de otorgar gran parte de ellas a todo tipo de corruptos, ladrones, caciques asesinos, y toda calaña de oportunistas, que antes eran de los otros partidos neoliberales PRI, PAN, PRD, etc., y, aunque no se dice, esta claro que esta política mafiosa de entrega de candidaturas de MORENA esta dictada por el presidente de la república, el mandamás de la "Cuarta Transformación" Andrés Manuel López Obrador, quien esta nervioso ante la posibilidad de perder su mayoría en la Cámara de Diputados Federal, así como otros cargos de poder con los que cuenta actualmente la 4T, y que en caso de darse, dejarían debilitada a la 4T para la segunda mitad del sexenio.

La elecciones intermedias de 2021 están totalmente copadas y controladas por la oligarquía financiera, por sus dos expresiones: la 4T y la derecha fascista golpista, por lo que en este proceso electoral impondrán a sus personeros y su política de clase, imponiéndonos, a las mayorías populares, el papel de meros espectadores, sin representantes propios ni programas o propuestas que representes nuestras demandas y aspiraciones mínimas en estos tiempos de crisis y pandemia; aun así, en medio de la coyuntura los proletarios y comunistas llamaremos a lucha por estas demandas (salud, vida, pan, trabajo y justicia), insistiendo en que solo las podremos hacer efectivas con la lucha de masas en la calle, arrancándolas por la fuerza al régimen y a la oligarquía; y en el caso de algunos de los municipios en los que las organizaciones revolucionarias tendremos condiciones de participar con candidatos y propuestas, se priorizará la elevación de las formas de organización de las masas, con formas soviéticas, organizándolas en la lucha, y en el trabajo concreto, para solucionar sus necesidades y demandas más sentidas, desarrollando y concretando sus demandas, así como las consignas tácticas ante la crisis y la Pandemia, estrechamente vinculadas a las consignas tácticas generales. Al cretinismo parlamentario (al creer y hacer creer que desde un cargo de representación burgués es como se solucionarán los principales problemas de las masas y se lograrán los cambios profundos) le antepondremos la organización, movilización y acción creadora de las masas para atender sus necesidades, y vincularlas al proceso revolucionario que realmente puede lograr el cambio profundo del país, en interés de las mayorías proletarias.

La ruta balcánica

En el último año una gran respuesta solidaria ha puesto en marcha, a pesar de la pandemia, una caravana qué llevará productos de primera necesidad (cobijas, ropa, alimentos) hasta territorio bosniaco donde está confinada una gran comunidad migrante que busca desesperadamente entrar en territorio de la Unión Europea.

Maltrato y tortura sistemática por parte de la policía croata son la cotidianeidad para los refugiados que intentan cruzar la frontera.

El régimen de las fronteras mata, condena a miles de personas a vivir en la incertidumbre frente a una Europa que externaliza sus fronteras para lavarse la consciencia y mantener sus privilegios.

Lo hemos visto más de una vez en el transcurso de los últimos años, primero con el acuerdo UE-Turquía y la infinidad de acuerdos bilaterales como el de Italia-Libia, para continuar con los progresivos financiamientos a Frontex, países UE de frontera, estados extra UE y organizaciones internacionales, todos ellos empeñados a impedir el movimiento de los migrantes.

Los incendios en los campos de "contención" de Lesbos a Bosnia-Herzegovina, han sacado a la luz las pésimas condiciones en las que se encuentran las personas en tránsito.

Para una gran parte de Europa estas personas son sólo un grupo de invasores dispuestos a la sustitución étnica de la sociedad occidental perdida y asustada.

La Unión Europea no acepta a este tipo de migrantes, por lo mismo, gasta para encerrar en campos de "contención" bosniacos, extremadamente precarios, a quien hasta ahí logre llegar, no obstante, los acuerdos con Turquía. Se estima que el país guiado por Erdogan, retenga al menos 4 millones, la mayoría ha escapado de la guerra en Siria.

Un equilibrio inestable ya que el presidente turco usa a su favor la amenaza de invasión de millones de migrantes con fines de hegemonía geopolítica. Miles de prófugos que llegan a la frontera con la Unión Europea son rehenes de este tipo de políticas que no quieren afrontar el problema abismal de las migraciones. Mucho menos cuando se trata de casos desesperados.

Una pequeñísima minoría de parlamentarios europeos exige una solución con justicia y humanidad para los migrantes bloqueados en los Balcanes.

Mientras tanto, la situación en la Federación Bosnia Herzegovina se vuelve cada vez más insoportable. Este país paga aún las consecuencias de una guerra sostenida por Occidente. Así cómo todos los conflictos que han golpeado los países de proveniencia de los migrantes y refugiados.

La red de solidaridad que se está desarrollando es fundamental, pero estas acciones tienen que ir acompañadas de una clara y fuerte denuncia de las responsabilidades políticas de aquellos que han permitido que la ruta balcánica se transformara en un abismo de violencia, abusos y muerte.

No podemos ser indiferentes a esta situación, no podemos aceptar una narración que habla de emergencia y de catástrofe humanitaria, como si fuera un desastre natural, sin identificar las causas y a los responsables directos.

En los últimos meses diversas realidades sociales y políticas han decidido actuar directamente para demostrar que es posible crear una fuerte presión desde abajo para poner en discusión todo el sistema general del nuevo pacto europeo sobre migración y asilo.

Europa habla continuamente de solidaridad entre estados, pero nada dice respecto a la solidaridad para las personas mencionadas en el pacto. Permite a un puñado de parlamentarios quitar cualquier tipo de voz crítica mientras prepara nuevos campos de detención y nuevas deportaciones.

Decide arbitrariamente sobre la vida de miles de personas en tránsito, las obliga a esconderse bajo un tráiler o en un contenedor para atravesar una frontera, a recorrer caminos cada vez más peligrosos, a pagar a traficantes de personas, a sentirse constantemente en peligro.

Europa actúa cómo opresor, mantiene sus privilegios europeos sólo gracias al sufrimiento de miles de personas. Es necesario abrir una brecha en la narración que sea en grado de hacer propio el concepto de libertad de movimiento, de apertura de las fronteras, de derechos y protección.

Con la caravana de solidaridad, atravesando estados y confines que encarnan la hipocresía de las políticas europeas queremos señalar a los culpables de esta situación, para exigir al mismo tiempo y de manera enérgica, la apertura de las fronteras y la creación de canales seguros para las personas en tránsito que huyen de la guerra, el hambre y la violencia.

Solidarieta Autogestita Firenze
Unión Sindical Italiana

Movimiento No TAV en solidaridad con la Caravana. Fotos: Colaboración de Solidarieta Autogestita di Firenze.

BREVES INTERNACIONALES

JAPÓN

El gobierno de Japón hizo público que verterá, -por acumulación- más de 1. 5 millones de toneladas de agua contaminada por radiación, al Océano Pacífico, de la planta nuclear de Fukushima Daiichi, que por agotamiento de su almacenamiento su capacidad se agotará hasta el 2023, pero por el ritmo de acumulación, esto se puede anticipar. Los contaminantes que arrojarán, será partículas nuevas y grandes de más de 300 micrómetros, altamente radiactivas, que incluyen Cesio-134 y Cesio 137, que tienen un nivel de radiactividad superior a los 105 Bq, partículas que se mantienen en el ambiente haciendo daño por muchos años.

En 2011, un tsunami provocado por un sismo en el Océano Pacífico, afectó la planta nuclear en Fukushima, Japón, lo que provocó el desbordamiento de agua del mar lo que hizo perder material refrigerante de los reactores ocasionando tres fusiones nucleares y varias explosiones de hidrógeno.

Japón fue víctima de dos bombas nucleares arrojadas por el imperialismo estadounidense, y hoy nuevamente es víctima de la energía nuclear, podríamos decir que no solo el pueblo japonés ha sufrido los estragos de esa energía, sino los pueblos del mundo, por las políticas imperialistas en el uso de los recursos energéticos que buscan esencialmente la ganancia y el control del planeta como lo hicieron con la bomba atómica en la Segunda Guerra Mundial.

Ahora los capitalistas de ese país pretenden hacer pagar los altos costos al resto del mundo, arrojando esos contaminantes al mar, aunque es sabido que esa contaminación se viene vertiendo desde que sucedió el sismo.

¡No a los contaminantes radiactivos al mar! Condenamos esa intención o la legitimación de la contaminación radiactiva de la oligarquía japonesa y su gobierno; que los imperialistas del mundo destinen los suficientes recursos científicos económicos que solucionen urgentemente esa contaminación y los proletarios del planeta se unan contra las políticas imperialistas.

ECUADOR

Se consumó el fraude electoral contra la candidatura de Yaku Pérez a la presidencia república, por parte de la oligarquía financiera, el correísmo y el imperialismo estadounidense, ante el peligro que representaba que llegará a la presidencia Yaku, pues significaría un duro golpe al progresismo como al neoliberalismo en Ecuador y en América Latina.

La segunda vuelta electoral entre Lasso y Arauz, como el triunfo a Lasso fueron pactados, para cerrarle el paso a Yaku y así derrotar al movimiento popular que tuvo posibilidades de ganar la presidencia, sin embargo la unidad, la movilización y la acción por el voto nulo acordado entre las organizaciones que postulaban a Yaku, tuvo un resultado político importante del 18% de la votación que demostró la fuerza que levantó el movimiento democrático y revolucionario el cual puede seguirse proyectando para pelear contra el nuevo gobierno de la oligarquía ecuatoriana y seguir construyendo la capacidad de imponer los intereses de las masas con o sin elecciones, organizando las asambleas de las masas o soviets, que eleven la formas de lucha y organización por el poder.

BOLIVIA

Con una baja votación electoral, que eligió 9 nuevas gubernaturas en Bolivia, donde el Movimiento Al socialismo (MAS) perdió 4 de ellas y la oposición de derecha se quedó con 6, el actual gobierno de Luis Arce mostrará una debilidad frente a los retos que se planteó hacia el pueblo boliviano, retos que no variaron respecto a los que desarrolló Evo Morales y que los llevaron a perder el gobierno con el golpe de Estado. Este resultado demuestra el desgaste de la política del "progresismo" de la pequeña burguesía, que no quiere dañar o trastocar los intereses de los capitalistas y con pactos con ellos "distribuir la riqueza" preservando la bendita y oprobiosa propiedad privada, por lo que las masas sienten insuficiente las promesas que estos les venden, de solo repartir migajas del capital y no adueñarse los trabajadores de lo que les pertenece y entonces sentirse defraudados y desmovilizados porque no les enseñaron a luchar, sino a conciliar y desmovilizar desde la individualidad o el caudillismo del presidencialismo, paso en la lucha que no se atreven a aprovechar en la organización democrática y revolucionaria de las masas para que estas asuman el poder no solo político, sino que se hagan del económico, para realizar los verdaderos cambios. Lo demás es seguir usando a las masas para perpetuar su esclavitud moderna.

PERÚ

Los neoliberales peruanos, se aprestan con la bendición del imperialismo estadounidense, que tiene sometido a este país desde hace mucho tiempo, a realizar nuevamente el circo de su democracia burguesa. Democracia electorera totalmente desprestigiada, sin credibilidad para las masas trabajadoras, que día a día ven pudrirse la "fiesta electoral burguesa", pues desde por lo menos 1985, los representantes de la burguesía y sus partidos están infestados de corrupción, delincuencia, desgaste, etc., que desde la pasada década se ha agudizado y que ha llevado a 57 exgobernadores y dos mil 2 ex alcaldes han sido enjuiciados, donde varios están prófugos -incluso un expresidente se suicidio antes de ser aprehendido-, y que pese a ello los partidos postulan a personajes electoreros con antecedentes, o bajo procesos jurídicos y/o penales, sin variar sus viejos métodos de querer embaucar a las masas, para reciclarse, anulando la posibilidad de que tengan las masas una real participación postulando una propuesta democrática y revolucionaria.

En Perú la rancia democracia está en crisis desde hace varios años, tan solo en 2020 tuvieron tres presidentes, el reciente está en calidad de interino, después de las pugnas con el parlamento. Las pugnas inter burguesas en Perú, agudizadas por la crisis económica, se profundizan con la pandemia, pandemia que finalmente ha golpeado al pueblo, que incluso con el uso de las vacunas, la solución sigue estando lejana.

De los 18 candidatos a la presidencia, ninguno supera el 13% de la intención del voto, quienes se irán a la segunda vuelta el próximo junio, pero sin embargo la burguesía impondrá el que mejor les sirva, no importando lo bajo de la votación.

La oligarquía no encuentra salida y eso abre la puerta al fascismo ante la incapacidad de seguir gobernando o la salida revolucionaria que se sigue construyendo con el Partido Comunista del Perú Marxista Leninista y el movimiento proletario y popular que levanta sus banderas de lucha por el socialismo y el comunismo científicos.

Vanguardia Proletaria

¡Proletarios de todos los países, uníos!

Órgano central del Partido Comunista de México (marxista- leninista)

Búscanos en

No. 598 del 15 al 31 de abril de 2021 $ 5.00

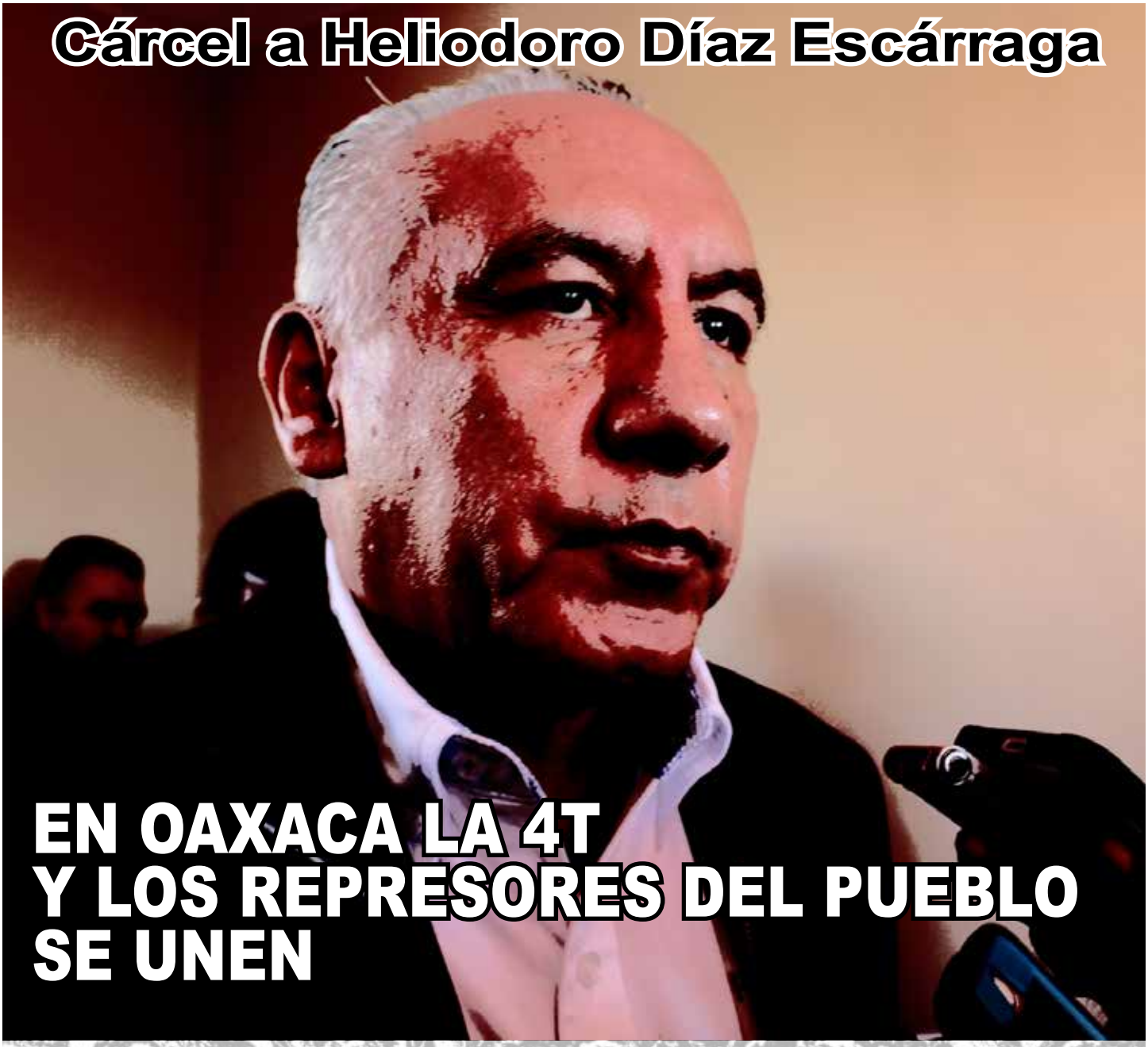

Cárcel a Heliodoro Díaz Escárraga

EN OAXACA LA 4T Y LOS REPRESORES DEL PUEBLO SE UNEN

"El castigo no se hizo esperar. Si el proletariado no estaba todavía en condiciones de gobernar a Francia, la burguesía ya no podía seguir gobernándola. Por lo menos en aquel momento, en que su mayoría era todavía de tendencia monárquica y se hallaba dividida en tres partidos dinásticos9 y el cuarto republicano. Sus discordias intestinas permitieron al aventurero Luis Bonaparte apoderarse de todos los puestos de mando — ejército, policía, aparato administrativo— y hacer saltar, el 2 de diciembre de 185110, el último baluarte de la burguesía: la Asamblea Nacional"

F. Engels. Introducción a "La Guerra Civil en Francia", escrita por Marx por encargo de la Interncional de los Trabajadores. Sobre la Comuna París.